PRECIOS MAXIMOS PARA CASI TODOS LOS PRODUCTOS DE LA CANASTA FAMILIAR

NO RIGE PARA LA CARNE, VERDURAS Y FRUTAS

• Inform. pág. 3

EN UN BALDIO CENTRICO HALLARON EL CADAVER DE BELLA MUJER ASESINADA

La Había Matado su Amante Hace 2 Meses; Hay Varios Detenidos

El cadáver de la bella mujer semienterrado entre residuos en un baldío céntrico. Después, la policía trasladó el cuerpo a la ambulancia. Hay varios detenidos por el brutal asesinato que fue la culminación de un oscuro drama pasional. (Pág. 4-5)

RECLAME SIN CARGO CON ESTA EDICION EL SUPLEMENTO DE *asi*

crónica
FIRME JUNTO AL PUEBLO
6ª EDICION DE LA NOCHE
Año XXI - Bs. As., Jueves 21 de Junio de 1984 - Nº 7.075 - $a 14,00
RECARGO VIA AEREA $a 0,50

POLEMICA POR EXTRADICION DE FIRMENICH: HOY EN BRASIL DETUVIERON A SU ESPOSA

• Inf. pág. 8, 9 y 28

ES PARCIAL EL PARO DE LOS PETROLEROS

• Inform. pág. 28

PREPARAN PLAN DE LUCHA

Triaca: Será Expuesto a los Secretarios Generales de CGT

Jorge Triaca, en conversación con CRONICA esta mañana, reveló que "hasta el momento no hemos recibido ninguna invitación para concurrir a conversar con el ministro de Trabajo, Juan Manuel Casella", y en cambio confirmó que en las últimas horas de la tarde, el secretario de la CGT sesionará para dar fin a la redacción del plan de lucha que será sometido a consideración del plenario de secretarios generales y regionales que deliberará el viernes.

En cuanto a los alcances del plan, Triaca se excusó de precisarlos porque ellos, dijo, serán definidos por los cuerpos orgánicos de la central sindical, aunque añadió que "todo es posible, desde acciones de movilización y esclarecimiento hasta la concreción de paros, pero la decisión será adoptada por el plenario".

Lo que sí aseguró el dirigente es que el diálogo no está descartado porque "esa ha sido la política tradicional del movimiento obrero", y al mencionársele las versiones según las cuales el secretariado cegetista sería convocado hoy por Casella para conversar sobre el tema, contestó que "hasta el momento no hemos recibido ninguna invitación para concurrir".

Pero ya han comenzado a definirse algunas actitudes, y así trascendió que la Asociación Obrera Textil (AOT) y la Unión Obrera de la Construcción (UOCRA) concurrirán al plenario con la moción de que se decrete un paro nacional de 24 horas.

Casella, al arribar ayer de Ginebra, opinó que la CGT debería optar "entre un plan de lucha y un plan de paz", lo que mereció la respuesta de uno de los cuatro secretarios generales de la central obrera, Osvaldo Borda, quien apreció que "no puede haber paz con hambre".

● MOMENTO DE DEFINICIONES

Siempre con respecto al plan de lucha, Casella opinó que "las organizaciones sindicales enfrentan un momento en el que deben definir cuál ha de ser su papel en la sociedad argentina".

"El movimiento obrero —prosiguió— debe decidir si se convierte en un ingrediente fundamental en la articulación social y política argentina o si se limita a cumplir un papel meramente reivindicativo, que limite su juego a ser un factor de presión".

Para el ministro las alternativas son "un plan de lucha o un plan de paz, un enfrentamiento por el ingreso o la concertación por el ingreso".

O también "la búsqueda de una ubicación determinada, enfrentando al resto de la sociedad o la coincidencia con el resto de la sociedad en un proyecto a largo plazo que tienda a ubicar a los trabajdores argentinos en el nivel de ingreso que deben poseer, pero al mismo tiempo articular al sector laboral, dentro de una organización global de la sociedad".

● CONTEMPORIZACION

Por su parte, el delegado presidencial para la normalización sindical Hugo Barrionuevo, recomendó a los dirigentes de la CGT que "contemporicen" con el Gobierno antes de adoptar medidas de fuerza.

Cuando se le pregunto si Isabel Perón les dijo a los dirigentes cegetistas "no le hagan a Alfonsín lo que me hicieron a mí", Barrionuevo respondió "así explícitamente no me lo dijo, pero dejó entrever que efectivamente esa era la recomendación".

CORDOBA: INMINENTE DECISION EN HUELGA DE AUTOTRANSPORTE

CORDOBA, 21 (De nuestro corresponsal).— Esta noche, a partir de las 20.30, sesiona aquí el plenario de delegados de la Unión Tranviarios Automotor, existiendo la impresión de que procederá a decretar un paro general, por tiempo indeterminado, en los servicios de transporte colectivo por automotor de pasajeros, de esta ciudad y zonas aledañas. Esto, se señaló, como consecuencia del fracaso de las gestiones realizadas con el sector empresario, "para alcanzar salarios dignos".

Como es de público conocimiento, recientemente los choferes de micros de Córdoba realizaron un cese de actividades que tuvo resonancia nacional, debido a la violencia que lo caracterizó, con servicios interrumpidos, apedreamiento de vehículos, heridos y detenciones.

Durante el plenario que se menciona, los dirigentes de la UTA informarán sobre las gestiones cumplidas con los empresarios y el fracaso de las mismas. Las negociaciones quedaron virtualmente rotas en la medianoche del martes, tras reunirse las partes en la Dirección Nacional de Delegaciones Regionales del Ministerio de Trabajo.

Como el último paro fue por 72 horas, ahora se considera que si se dispone otro, será por tiempo indeterminado, es decir, hasta lograr las mejoras en las remuneraciones a que se aspira.

● 10 Y 13 POR CIENTO

El titular de la Federación de Empresarios del Transporte Automotor de Pasajeros (FETAP), Enrique Brigante, dijo que el fracaso de las tratativas con el sector de choferes fracasó debido a que la Unión Tranviarios Automotor rechazó los aumentos ofrecidos por la patronal, consistentes en un 10 por ciento en junio y un 13 por ciento en julio.

El dirigente empresario puso de relieve que la entidad que preside, no obstante el rechazo obrero, va a pagar ese 10 y 13 por ciento

También aclaró que no serán pagados los días de huelga, "porque el día que no se trabajó, está perdido". Sí —precisó— van a cobrar los choferes —un 30 por ciento— que se presentaron en las líneas, durante el paro, dispuestos a prestar servicio".

Brigante acusó a los directivos de la UTA de "estar en una puja interna" y que por ello "tratan de sacar ventajas, proponiendo medidas de fuerza" y así "descolocar a distintas agrupaciones gremiales". Señaló que los empresarios "dan lo que se puede dar", no obstante que tras la violencia de la reciente huelga "habíamos decidido retirar toda oferta de mejora salarial".

ESCALAFON Y AUMENTOS: PARO EL PERSONAL DE UNIVERSIDAD

A partir de la hora cero de hoy se cumple el paro de 48 horas en las universidades en demanda de mejoras salariales y de su escalafón, según dispuso la Asociación del Personal de la Universidad de Buenos Aires (APUBA).

La medida se viene cumpliendo sin concurrencia a los lugares de trabajo, al tiempo que se acusó al rector de la Universidad, Francisco Delich de intentar atomizar al gremio.

En un comunicado, la APUBA consignó que la huelga fue resuelta luego de un plenario de delegados y de la comisión transitoria realizado en la sede del gremio e informó que también se dispuso "exceptuar de los alcances del paro dispuesto al personal afectado al pago de sueldos a fin de que los compañeros docentes y no docentes puedan recibir el misérrimo sueldo anual complementario".

Por su parte, unplenario de la Federación Argentina de Trabajadores de Universidades Nacionales (FATUN) que se reunirá hoy, tratará como tema principal la continuidad de la huelga iniciada el lunes último y las gestiones para reimplantar el escalafón del personal no docente. El plan de lucha implantado por la FATUN se inició el 18 de este mes y se extenderá por doce días, en reclamo de distintas reivindicaciones sectoriales y salariales. En caso de que el plenario de la FATUN ratifique el plan de lucha, la actividad en las universidades se verá seriamente resentida hasta el próximo 30 de junio.

El secretario de organización de esa entidad, Miguel Roldán dijo que la institución agrupa a alrededor de 45.000 trabajadores no docentes de la universidad y que de su desempeño depende en gran parte la tarea educativa en los claustros. También manifestó que "no vamos a entrar en discusión sobre el escalafón una vez más, hasta que no sepamos que apoyadura económica existe para ponerlo en marcha".

● EN CUYO

El rector normalizador de la Universidad Nacional de Cuyo, Isidoro Busquets, denunció que las medidas de fuerza que viene realizando el personal no docente de esa casa de estudios en demanda de mejoras salariales "no son un hecho aislado y tienen un trasfondo político que no se quiere confesar". Aseguró que a través de los paros se quiere intimidar al gobierno de la universidad e "imposibilitar que el país pueda organizarse en paz y democracia".

Por otra parte, Busquets denunció ayer actos de sabotaje que se habrían cometido como efecto de la situación de fuerza que mantiene el personal no docente de esa casa de altos estudios.

CREAN MESA PROVISORIA DE AGRUPACIONES SINDICALES

Quedó constituida la Mesa Provisora de Agrupaciones Sindicales, integrada por sectores que cuestionan a la dirigencia tradicional y propugnan la reorganización del movimiento obrero "con activa participación y democracia", en una reunión que contó con participación de nucleamientos internos de una veintena de gremios.

Daniel Egea (carne), dirigente del Encuentro Nacional de Trabajadores (ENTRA) y uno de los propulsores de la iniciativa, explicó que la mesa "no es una nueva agrupación político sindical", con lo que salió al cruce de versiones que circularon al respecto.

Egea explicó que se trata de la conjunción de agrupaciones obreras que "quieren sacar un programa común" sobre la base de la democracia sindical y el pluralismo ideológico.

El sindicalista desmintió la versión de que la mesa esté conducida por el dirigente metalúrgico de Villa Constitución, Alberto Piccinini, aunque no descartó la posibilidad de que la Lista Marrón que éste lidera pueda integrarse, si lo decide, a la mesa provisoria.

Informó, por otra parte, que hasta el momento se sumaron a la iniciativa representantes de agrupaciones internas de los papeleros, telefónicos, carne, portuarios, azulejistas, bancarios, ferroviarios, docentes, periodistas, petroleros del Estado, mecánicos, municipales, gráficos, albañiles, mercantiles, viajantes, obreros del vidrio y sanidad.

La formación de la mesa provisora prácticamente en vísperas de las elecciones que permitirán la normalización sindical no es casual, y apunta a unificar a los sectores de base que cuestionan a la dirigencia tradicional, explicó Egea.

DENUNCIAN A MEDICOS: "INHUMANOS"

BAHIA BLANCA, 21 (De nuestro corresponsal).— Un trato "abusivo e inhumano" por parte de los médicos hacia las obras sociales fue denunciado hoy por la delegación regional de la CGT unificada, al responder a una declaración de la Federación Médica de la provincia (FEMEBA), entidad que reclamó un incremento en las remuneraciones por los servicios que prestan a aquellos organismos.

La CGT sostiene que "considera razonable que los profesionales peticionen una mejora en sus retribuciones por los servicios que prestan, pero el trato que dispensan a los usuarios de las obras sociales torna irritante esta exigencia, ya que los médicos de la provincia tienen una ventaja económica exclusiva frente a los demás del país, que les permite aplicar aranceles diferenciados a los enfermos".

● PESQUERA

SAN ANTONIO OESTE, Río Negro, 21 (De nuestro Corresponsal).— Un total de 21 obreras de una empresa pesquera local fueron despedidas como consecuencia de la difícil situación por la que atraviesa la firma.

Uno de los directivos de "Galme Pesquera" indicó que a las despedidas se les pagará la indemnización legal, aunque tomó intervención el cuerpo de delegados.

El empresario afirmó que de continuar la actual situación económico-financiera, la empresa se vería obligada a cerrar sus puertas.

YACYRETA: "PROTOCOLO ES LEONINO"

CORRIENTES, 21 (De nuestro corresponsal).— La recientemente unificada Confederación General del Trabajo de Corrientes, denunció ante el gobernador Romero Feris como "leonino" el protocolo firmado para las obras de Yacyretá.

"Lo pactado no respeta la vigencia de la ley provincial 730", sotuvieron los directivos de la CGT, quienes indicaron además que "la proliferación de los conflictos en la obra beneficia solo a las empresas contratistas, que cobran en cotización dólar".

Los gremialistas —encabezados por Domingo Olivera y Eligio Encinas— efectuaron su denuncia al gobernador José Antonio Romero Feris, durante una nueva ronda del diálogo entablado por el ejecutivo provincial con distintos sectores sociales.

Entre los distintos temas encarados durante la reunión se dialogó sobre el incremento salarial otorgado días atrás para los empleados provinciales, que —según afirmaron— "sigue siendo insuficiente".

La delegación cegetista hizo pública su determinación de "interpelar a todos los senadores y diputados nacionales, para que informen sobre lo que han hecho por Corrientes".

Luego de manifestar su agradecimiento por la posibilidad de diálogo, los gremialistas expusieron su deseo de que "los trabajadores no sean nunca más convidado de piedra" en la vida de la Nación.

POR SOLO $a. 2.065 POR MES
su casa
eternogar
● PAREDES TERMINADAS
● CIELORRASO TOTAL
● INSTALACION ELECTRICA
● ENTREGA INMEDIATA
MODELO 4-1/90 • 36 CUOTAS DE $ 2065
ANTICIPO $ 148.000
CONTADO $ 68.000
P.F. $ 122.340
C.F. $ 34.340
I.A.V. 24%
Act. Mensual Indec Peón Industrial
EXPOSICION Y VENTAS:
LINIERS: CARHUE 88
BOULOGNE: ROLON 1942
LOMA HERMOSA:
Av. CHURRUCA 9392 (esq. MADRID)
NEUQUEN: INDEPENDENCIA 494
COM. RIVADAVIA: GAL. S. MARTIN Local 13
CALETA OLIVIA, STA. CRUZ; (Terminal Omnibus)

amigos y
BOUSSAC

respalda
Guillermo
Padilla
Ltda. S.A.

AYUDITA PARA LA CANASTA

Se Fijaron Precios Máximos a Muchísimos Productos; No a la Carne, Frutas y Verduras

La Secretaría de Comercio fijó esta ma-
a el precio máximo para la mayor parte
os productos que integran la canasta ali-
ntaria.
udo saber que de estos precios máximos
n exentos las carnes, frutas y verduras.
a resolución, que lleva al número 496 y
firma el secretario Ricardo Campero,
ende uniformizar la dispersión de precios
se observa en el mercado.
a resolución establece que los precios má-
os dispuestos deberán aplicarse a partir
a fecha.
era el arroz se fijó un precio máximo de
7 para el paquete de un kilo y de $a 19
a el de medio kilo.
ara las galletitas crackers se fijó un precio
ximo, sueltas, por kilo de $a 63, y en pa-
tes de 130 a 136 gramos de $a 9 y de 250
mos de $a 15.
ero las galletitas sueltas, sin relleno, por
$a 83 y en paquetes de 160 gramos, $a 15.
ara las arvejas al natural y/remojadas en
s de 340 gramos el precio máximo será de
2.
ara los duraznos al natural, en latas de 850
mos, $a 52 y para los tomates al natural,
ta de 380 gramos, $a 26,40, mientras que
el puré de tomates en lata de 380 gra-
$a 29.
ara las sardinas, de producción argenti-
n aceite, en latas de 115 gramos el precio
imo será de $a 30, de 170 gramos, $a 40;
60 gramos, $a 52 y de 360 gramos, $a 64.
a aceite de oliva, las latas de 260 gramos,
2.
ara las sardinas auritas en aceite en latas
70 gramos, $a 42 y de 260 gramos, $a 56.

Para la leche común entera de un litro se fijó un precio máximo de $a 11,40 y para la seleccionada pasteurizada en sachet de $a 14,90 por litro.

Para la leche en polvo entera instantánea en caja de 800 gramos $a 135,00 y en lata $a 150.

La manteca de primera calidad en panes de 200 gramos tendrá un precio máximo de $a 31,00.

El dulce de leche, de primera calidad, en envases de 500 gramos, $a 44,50.

Para el azúcar mezcla, en botella de 1,5 litros, el precio máximo será de $a 90,00 y para los de envases plásticos de un litro de $a 75,00.

La margarina, en paquetes de 200 gramos tendrá un precio máximo de $a 17,00 y en paquetes de 500 gramos $a 39,50.

La mayonesa, en envases de 350 gramos no podrá superar los $a 55 y en envases de 540/550 gramos los $a 80.

Para la harina común, en paquetes de un kilo se fijó un precio máximo de $a 12 y para la harina leudante de $a 15.

La harina de maíz, en paquetes de 500 gramos no podrá costar más de $a 21,50 y en paquetes de 750 gramos $a 30,50, en ambos casos del tipo de cocimiento rápido.

El pan de molde lacteado, en rebanadas, en paquetes de 370/380 gramos tendrá un precio máximo de $a 13,50.

Para los fideos secos semolados soperos, en paquetes de 500 gramos será de $a 16 y para los secos comunes largos, de $a 23, mientras que para los semolados largos será de $a 24 siempre en paquetes de la misma capacidad.

Para las conservas de caballa en aceite, en latas de 180 gramos, el precio máximo al público será de $a 43 y en latas de 380 gramos, $a 90.

La caballa al natural, de 380 gramos, costará $a 86,00 y en salsa de tomates, también de 380 gramos, $a 90,00.

El té en hebras, de primera calidad, por paquete de 100 gramos, $a 55,00 y de 200 gramos $a 100,00 mientras que en saquitos el precio máximo por 25 unidades será de $a 20,00 y por 50 unidades de $a 38,00.

Para la yerba con palo se fijó un precio máximo de $a 40,00, para los paquetes de medio kilo y de $a 77,50 para los de un kilo.

El vino común, en botella de 930 centímetros cúbicos, incluyendo los vinos regionales comunes, el precio máximo será de $a 23,00.

Para las gaseosas en envases de un litro $a 16,00 y de dos litros de $a 45,00.

La cerveza común, tipo blanca, en envases de un litro, tendrá un precio máximo de $a 21,50.

Los caldos concentrados, en presentaciones de tres unidades $a 30,00 y de seis unidades de $a 52,00.

Para la sal fina, en paquetes de 500 gramos, el precio máximo será de $a 7,00 y para la sal gruesa, por la misma cantidad, de $a 10,00.

Para el dulce de batata el valor del kilo se fijó como máximo en $a 52,00 y para el de membrillo en $a 59,00.

Para los huevos blancos grandes, de más de 54 gramos cada uno, el precio máximo por docena será de $a 49,50, para el mediano de 46 a 53 gramos, $a 46,30 y para el chico de hasta 45 gramos, $a 43,00.

Para los huevos castaños, de dimensiones iguales a los anteriores, los precios máximos serán de $a 53,00, 49,00 y 45,00, respectivamente.

Para los quesos, por kilogramo, se fijó un precio máximo de $a 102,15 al público para el tipo cuartirolo, de $a 112,36 para el cremoso, de $a 133,34 para el pategrás Mar del Plata, y de $a 162,15 para el sbrin, sardo argentino y sardo romano.

En cuanto al azúcar, finalmente, para la común tipo A se fijó un precio máximo por kilo de $a 36,25 para la blanca, de primera, $a 36,60, y la blanca refinada $a 37,00.

La resolución establece, además de los precios de venta al público los correspondientes a la calidad de fábrica del producto y los que los mayoristas podrán cobrar a los minoristas.

La solución será de efectivo cumplimiento en el ámbito de la Capital Federal, Gran Buenos Aires y La Plata, pero en su texto se invita a los diferentes gobiernos provinciales a hacerla propia.

También esta resolución modifica todas las anteriores en las partes contradictorias con ésta, como es el caso de la resolución 13 del 12 de diciembre de 1983, sobre márgenes de comercialización.

Conmemoran 10º Aniversario de Muerte de General Perón

próximo 1º de julio, se cumplen diez años del
cimiento del general Juan Domingo Perón. Con
otivo, el Movimiento Nacional Justicialista lan-
a convocatoria de adhesión a los actos organi-
s por la Comisión Permanenten de Homenaje.
n la firma en primer término del senador José
berto Martiarena, el comando superior dio a co-
r un comunicado donde se indica que el llamado
ra "todos los cuerpos orgánicos del movimiento
Partido Justicialista para que participen acti-
nte de esta recordación que servirá también
reafirmar nuestro compromiso de luchar man-
nadamente, fraternalmente, por llevar al triun-
s banderas que nos legara el general Perón".
señala más adelante que "el movimiento convo-
los dirigentes, activistas y militantes del pero-
nismo para que sellen con su presencia un compromiso de unidad que nos permita alcanzar para nuestra patria definitivamente, un destino de grandeza, soberanía, justicia e independencia".

Agrégase más adelante que se "convoca a todas las líneas y corrientes internas que expresan la riqueza doctrinaria y la pluralidad del movimiento para que se hagan presentes ratificando la vocación solidaria que anima al peronismo y que es condición para la unidad de la patria.

Convoca a los hombres que lo dieron todo sin pedir nada, por Perón y por el pueblo, a los que llenaron las cárceles en los días de persecución, a los de la resistencia peronista, a quiénes lucharon inclaudicablemente por el retorno de nuestro conductor y lloraron de alegía cuando lo vieron pisar el suelo patrio".

OLIVOS, PARA LOS RADICALES

El Comité Nacional de la Unión Cívica Radical se trasladará el sábado a la residencia presidencial de Olivos, para considerar junto con el máximo líder partidario, Raúl Alfonsín, la integración de los distintos grupos asesores contemplados en la Carta Orgánica, y además la de una comisión especial que se denominará de Asesoramiento Político.

La fecha del sábado próximo se dio como "prácticamente segura" para la realización del cónclave partidario, en el que Alfonsín reseñará ante sus correligionarios los resultados de su reciente viaje

Para algunos sectores radicales el punto más importante del temario es la conformación de la Comisión de Asesoramiento Político, que aunque no está prevista en el reglamento interno de la UCR, colaborará con el presidente Alfonsín en el análisis de temas de gran importancia.

De tal manera, se sindica como probable titular al presidente de la Cámara de Diputados, Juan Carlos Pugliese, que proviene de Línea Nacional y como miembros, entre otros, a Juan Trilla y Fernando de la Rúa, por la Capital Federal, Raúl Borrás, por Buenos Aires; Eduardo Angeloz, por Córdoba y Mario Losada, de Misiones.

No se complique con sus facturas de SEGBA:

Pago automático

Ahora, el Banco de Italia paga sus facturas de **SEGBA** mediante débitos realizados en forma automática, en su Cuenta Corriente o su Caja de Ahorro Común.
Unico requerimiento: presentar una fotocopia de la última factura abonada.
No se complique.
Utilice este nuevo servicio gratuito de su Banco en Casa Matriz o en cualquiera de sus casas de Capital y Gran Buenos Aires.
Es un problema menos. Y una solución más.

BANCO DE ITALIA
• Desde 1872 •
Reconquista 100 y 88 sucursales

"Entidad adherida al régimen de garantía de los depósitos Ley 21 526"

COLONNESE & ASOCIADOS

UNA MUJER ASESINADA

Hallaron su Cadáver Entre la Basura; Fue un Drama Pasional; Hay Detenidos

Fue descubierto por la Policía Federal el cuerpo en descomposición y lleno de gusanos de una mujer que fuera asesinada y que era buscada desde hace aproximadamente dos meses atrás. Los restos putrefactos se hallaban entre los escombros de un baldío en pleno centro de la ciudad, precisamente en la calle Talcahuano al 300 entre Cangallo y Corrientes.

Hacia el lugar llegaron en horas del mediodía de hoy varios patrulleros de la comisaría tercera que luego de una rápida intervención pudieron hallar los restos de una mujer de singular belleza a la que se había dado por desaparecida y era intensamente buscada. La misma, residía por la zona céntrica.

Hasta el momento ni la Policía Federal ni el Juez que entiende en la causa doctor Carlos Daray, han suministrado información alguna, sin embargo se supo que el hallazgo del cadáver se debe a los datos aportados por uno de los detenidos, a quien se lo considera como encubridor del hecho.

Trascendió asimismo que también estaría preso el autor material del asesinato que sería el amante de la mujer, por lo que se desprende que los móviles del crimen son de tipo pasional.

Dado el avanzado estado de descomposición, y para definir las causas de la muerte, fueron llevados los restos a la morgue judicial, en donde los médicos forenses precisarán en los próximos días de qué forma fue asesinada, aunque se descarta que fuera por arma blanca.

Este es el lugar, entre la mugre, donde apareció el cadáver de la mujer

El hallazgo se produjo alrededor de las 11,30 cuando los agentes llegaron al terreno baldío de la calle Talcahuano, provistos de varios implementos para remover el lugar con lo que se deduce que se tenían datos del hecho. Acto seguido procedieron a remover el terreno semiblando por las lluvias y encontraron el cuerpo de la infortunada mujer.

La mujer había desaparecido de los lugares habituales en el mes de abril por lo q[...] asentó la denuncia correspondiente, ini[...]dose la investigación de rutina.

La misma arrojó varios detenidos ent[...] amigos, hasta que uno de ellos se habría [...]fesado amante y otro muy allegado a [...]

Precisamente el último de los menc[...]dos, habría aportado la mayoría de los [...] con los que contó la Policía Federal pa[...]llar el cuerpo, aunque habría reconocid[...] no había participado del sangriento epis[...]

El encubridor del asesino ubicó el lug[...] donde se hallaba la mujer, encaminan[...] investigación hacia el total esclarecim[...]

Al cierre de esta edición pudo saber[...] identidad de la mujer asesinada y que f[...] encontrada este mediodía en el baldío d[...] calle Talcahuano al 300, quien resultó ser [...]da Valle, argentina de 43 años y que [...] asesinada por el concubino de ésta el pa[...] 3 de abril.

La mujer de singular belleza vivía en [...]lle Talcahuano 272, lugar donde fue as[...]da. El amante con la ayuda de un am[...] luego de perpetrado el asesinato, la tap[...] una frazada y la arrojó en el baldío al [...] del número 320 de la misma arteria.

La comisión policial al mando del co[...]rio Maahmud logró esclarecer el hec[...] estableció que los móviles del hecho [...] pasionales porque la mujer había emp[...] a salir con un nuevo amigo íntimo.

CARTAGENA: DEUDA EXTERNA EN DISCUSION

CARTAGENA, Colombia, 21 (Télam, UPI, AFP).— El presidente Belisario Betancur inauguró hoy la conferencia de cancilleres y ministros de Economía de 11 países que estudiará en dos días soluciones para la crisis de endeudamiento latinoamericano, de 350.000 millones de dólares.

Las comisiones técnica y política terminaron anoche un borrador de conclusiones con una serie de recomendaciones de carácter económico, comercial y político.

Las comisiones evaluaron la situación individual de cada país, tomando como referencia el monto de las respectivas deudas, los volúmenes de exportación hacia el mundo desarrollado y el aumento en las tasas de interés impuesto por los bancos norteamericanos.

Desde hoy, los ministros de Argentina, Bolivia, Brasil, Chile, Ecuador, México, Perú, Dominicana, Uruguay, Venezuela y Colombia revisarán el borrador de recomendaciones para un debate que concluirá mañana.

Los ministros de Relaciones Exteriores emitirán sus conclusiones políticas como marco a las propuestas económicas que serán aprobadas por los ministros de Economía.

"Aquí vamos a concretar un verdadero plan de acción preciso, breve y operacional", afirmó el canciller ecuatoriano, Jorge Valencia. "Esta podría ser una de las alternativas posibles para aliviar la crisis por la deuda externa. Es un esfuerzo que no puede quedarse en el aspecto técnico, sino que debemos pasar al campo político, para que los países industrializados entiendan que el diálogo es un paso fundamental para salvar a América latina de la hecatombe que podría presentarse si avanza más la crisis".

Las recomendaciones no se limitan a aspectos financieros, como una moratoria y menores tasas de interés, sino que también abordan cuestiones económicas de fondo, como el incremento de la "ayuda" de los países centrales, lo términos del intercambio y la supresión de las barreras proteccionistas que discriminan las exportaciones [...]noamericanas.

La reunión deberá compa[...]zar una gama de posiciones [...] van desde la muy dura de Bol[...] las moderadas de México y B[...] países que la presión norteam[...]na intenta "desblocar" con [...] de trato preferencial a camb[...] una actitud complaciente ha[...] Fondo Monetario. Sin embar[...] canciller mexicano Bernard[...] púlveda Amor afirmó que e[...] país no romperá la unidad lat[...]mericana

ESTE GANO
Juicio por Cuotas

El juez en lo Civil, doctor Eduardo Bieule, rechazó una demanda entablada por una firma que vendía lotes a uno de los adquirentes que los adquiría en cuotas y, para tomar esa actitud, tuvo en cuenta que la inmobiliaria no cumplió con la obligación de la Ley 14.005 que obliga a inscribir las parcelas de los lotes a fraccionar.

La empresa que inició la demanda "Moreno 2000 SRL, porque supuestamente la adquirente de un lote ubicado en la manzana 20, en la calle Haití de Moreno se había atrasado en el pago de las cuotas.

La demanda se resolvió al exigir el juez el cumplimiento por parte de la inmobiliaria de todos los requisitos que la ley establece para los loteos.

El juez Bieule dijo que "la obligación que tenía la inmobiliaria reviste carácter de orden público.

Esta decisión del juez Bieule fue acogida favorablemente por la Comisión de Damnificados por Compra de Lotes en Cuotas Indexadas

SILENCIOSO, SE FUE EL FRANCES

El director del Tesoro de Francia y titular del Club de París, Michael Camdessus, partió de regreso a París negándose terminantemente a formular declaraciones, tras cinco días de estada durante los cuales fijó su posición respecto de que el organismo financiero europeo que encabeza esperara la actitud del FMI para renegociar los compromisos externos de Argentina.

Camdessus partió desde el Aeropuerto Internacional de Ezeiza poco después de las 19 de ayer con destino a París y durante su breve permanencia en la estación aérea, a donde llegó media hora antes acompañado por el embajador francés ante el gobierno de Buenos Aires, Antoine Blanca, se negó reiteradamente a mantener contacto con el periodismo.

El alto funcionario del gobierno galo había llegado al país el sábado último, y durante su permanencia en esta capital dio seguridades del deseo de Francia de brindar una "total cooperación" a la Argentina, así como la confianza del gobierno francés en los "esfuerzos" que se realizan aquí para superar la actual situación económica.

Posteriormente, indicó que ese organismo financiero internacional no debería ser convoc[...] la Argentina para mejorar las condiciones d[...] de los compromisos que este país mantiene [...] antes de llegar a un acuerdo con el Fondo M[...]rio Internacional, en procura de una polític[...] "ajustes" por parte de la Argentina.

De hecho, esta declaración neutralizaba e[...]metido "apoyo" del gobierno socialista de [...]rrand, ya que los "ajustes" exigidos por el F[...] Monetario incluyen temas como reduccion[...]riales y otros considerados recesivos por el g[...]no argentino.

QUEJA: CORONEL GANA $a 60.000 Y LOS SUBOFICIALES SOLO 4.000

CORDOBA, 21 (NA).— Un panfleto suscripto por un autodenominado grupo "Suboficiales Unidos de las Fuerzas Armadas" formula severas críticas a los oficiales que condujeron a las Fuerzas Armadas en los últimos tiempos y plantea la grave situación económica que los afecta puntualizando, en ese sentido, que su "sueldo básico es de 4 mil pesos mientras que un coronel gana 60 mil pesos".

El panfleto culpa a quienes "hirieron a la Patria por la espalda" y a "aquellos señores que nos llevaron a una guerra injustificada" (por Malvinas) "pues no había derecho a llevar tantos inocentes para perder la vida".

El texto de la nota fue remitido a las redacciones de los medios de prensa locales y también a las corresponsalías de diarios y agencias metropolitanas.

Previamente, hubo llamados telefónicos alertando sobre la inminente aparición del panfleto que fue además distribuido en distintas unidades de la guarnición militar Córdoba.

El panfleto está titulado "Carta abierta a nuestro pueblo" y en sus párrafos iniciales reivindica la importancia de la tarea confiada a los cuadros de suboficiales de las Fuerzas Armadas en la formación de la juventud argentina para la defensa de la Patria.

Formula después una severa crítica a quienes condujeron las Fuerzas Armadas en los últimos tiempos, señalando que se lesionó la unidad nacional "por culpa de la herencia que nos dejaron nuestros superiores".

"Por culpa de aquellos señores que hirieron a la patria por la espalda —reitera el texto—; por culpa de aquellos señores que nos llevaron a una guerra injustificada, que si bien fue por justa causa al reclamar y luchar por lo que era nuestro, no había derecho a llevar a las Malvinas a tantos inocentes para perder la vida, mientras se especulaba con la avaricia personal llenándose los bolsillos y alimentando a los bancos extranjeros con los intereses; llevándolos a la muerte como un escape a todos los problemas existentes para que el pueblo no se levantara".

TUCUMA[...]
Citan a la J[...]

SAN MIGUEL DE [...]MAN, 21 (De nuestro [...]ponsal).— Los integ[...] la Junta Militar que [...] al gobierno constit[...] María Estela Martínez [...]rón, teniente general [...]ge Rafael Videla, al[...] (R) Emilio Eduardo M[...] y brigadier general [...]lando Ramón Agosti [...] citados a declarar a[...] primera quincena [...] próximo, en relació[...] sunto secuestro y m[...]

Así lo dispuso el [...]ral Nº 2, René Anto[...]lla, en el marco de [...] iniciada por la pre[...]vación ilegítima de [...] seguida de muerte [...]nador peronista G[...] Claudio Vargas Aig[...]

MOTOS
0 KM SIN ANTICIPO
TOTALMENTE EN CUOTAS
GILERA-KAWA JUKI
Desde $a 1.300 por mes
MOTO LINIERS
Av. Rivadavia 11732 - 1º P
en "EL CLASICO"
½ cuadra de Gral Paz

ANULAN LA CONDENA A UN GREMIALISTA

La Corte Suprema de Justicia anuló una sentencia por la cual se condenó a dos años de prisión en suspenso al ex secretario general de la Unión de Personal de Seguridad Comercial e Industrial e Investigaciones Privadas, Juan Carlos Méndez, quien fue acusado en 1976 de los delitos de estafa a una administración pública en concurso ideal con estafa a una institución privada.

La Corte dejó sin efecto la condena dictada por jueces del anterior proceso al considerar que la sentencia tenía falencias y había omitido considerar una serie de elementos

Como antecedentes del juicio se señala que el 31 de mayo de 1976 el gobierno militar dispuso la intervención de ese sindicato y el desalojo de Méndez y demás miembros de la comisión directiva.

Uno de los interventores militares tras investigar el manejo de fondos inició una denuncia penal contra Mendez y otros directivos del Sindicato señalando que había una defraudación al INOS y a los miembros del sindicato.

TV COL[...]
Ctdo. $a 36.000
Téngalo en 48 Cuo[...]
fijas de: $a 1.70[...]
int. a venc. 60,3% t/financ. [...]
Av. VALENTIN ALSINA
V. Alsina 6 cuadras de[...]

EN BALDIO CENTRICO

Horror en pleno centro. En la secuencia gráfica los bomberos trasladan, en vuelto en una sábana, el cadáver de la mujer. Ocurrió este mediodía.

BARBARIE CONTRA ESCUELAS

Vándalos Amenazan Quemar Edificios con los Niños Adentro

Una situación de generalizada indignación han creado en la zona oeste del Gran Buenos Aires, en especial Merlo, Castelar Ituzaingó, una serie de atentados perpetrados por bandas de marginados sociales contra escuelas primarias, donde han ocasionado importantes destrucciones con un ensañamiento de ferocidad que, verdaderamente, merece la más amplia reprobación y condena.

CRONICA realizó esta mañana una recorrida, visitando algunos de los establecimientos escolares afectados y hablando con docentes, padres y vecinos. La coincidencia es amplia en cuanto a que resulta muy difícil entender a este tipo de depredadores, que actúan movidos, evidentemente, por un resentimiento social que evidencia las actuales falencias de la sociedad. "Contra ellos —claman los docentes, padres y vecinos— debe caer el máximo rigor de la ley, más aun cuando se atenta contra quienes más necesitan lo que se les brinda en la escuela, ya que además de instrucción, de modales, reciben alimentación".

DESOLADOR

La visión era francamente desoladora en la escuela primaria número 35 "Antonio Zinny", situada en las calles 14 de Julio y Gervasio Pavón, del barrio San Juan, de Ituzaingó. Los criminales sujetos que entraron allí, con una violencia que justamente alarma, rompieron gruesas puertas, destruyeron cerraduras y causaron gran destrucción en la Dirección, la Secretaría, la cocina y las aulas. Rompieron libros, útiles y todos los elementos de estudio que hallaron. Rompieron la heladera y dañaron los alimentos destinados a los 200 niños, de hogares carenciados, que diariamente almuerzan en el establecimiento, al que concurren 975, en dos turnos. En varios pizarrones, escribieron leyendas injuriosas contra las maestras, diciendo, por ejemplo, que "se acuestan con los militares de la base aérea". La escuela es apadrinada por la Base Aérea ubicada en Morón.

La directora, quizá atemorizada, quiso minimizar los hechos, pero las maestras salieron en manifestación hoy a la calle y señalaron la gravedad de lo acontecido, diciendo: Esta destrucción nos ataca directamente, porque también destruye todo lo que nosotros nos hemos empeñado en construir. Estamos hartas de tanta barbarie e injusticia y pedimos que la policía intervenga sin comtemplaciones, para detener a esos delincuentes, a vándalos que merecerían la pena de muerte, porque atacan lo más preciado, que es la educación y la niñez... Aquí, solamente en esta escuela, 200 niños tendrán ahora problemas para comer y el resto, para tomar su merienda, porque lo han destruido todo...

Concretamente, las autoridades de las escuelas dañadas se dirigieron a la policía de la zona, para solicitar una mayor vigilancia, habiendo recibido la promesa que la misma se hará "hasta de noche", para procurar evitar nuevas depredaciones y poder apresar a los delincuentes. Se cree que los que actuaron en Ituzaingó, Merlo y Castelar pertenecen a una misma banda.

Ataques similares al descripto fueron perpetrados en las escuelas 51, de la ciudad de Merlo, y 48, de Castelar.

Una madre, la señora Carmen Herrera, dijo a CRONICA: "Sí... existe temor, porque en las leyendas escritas con faltas de ortografía en los pizarrones se dice que la próxima vez van a quemar las escuelas, con los alumnos adentro. También se hacen graves amenazas contra los docentes... ¡Esto es algo increíble, porque nadie puede imaginar la existencia de bestias semejantes!". La señora Herrea envía dos de sus niños a la escuela 35; uno tiene siete años y el otro, nueve.

Estela Pital que tiene dos niños de 7 y 8 años, puntualizó: Se han llegado a proferir infamias contra las maestras... se han dicho groserías incalificables, por lo bárbaras e injustas.

MERCADO DE CAMBIO

			COMPRADOR	VENDEDOR
100	Libras esterlinas	$a	6.681,96	6.708,39
100	Dólares estadounidenses	,,	4.897,00	4.902,00
100	Francos franceses	,,	572,95	578,44
100	Liras italianas	,,	2,84	2,89
100	Pesetas	,,	31,34	33,33
100	Marcos alemanes	,,	1.761,45	1.768,15
100	Marcos finlandeses	,,	830,04	835,79
100	Florines holandeses	,,	1.565,08	1.572,07
100	Francos belgas fin.	,,	84,96	85,78
100	Francos belgas conv.	,,	86,43	87,01
100	Francos suizos	,,	2.118,44	2.126,00
100	Yenes	,,	20,85	20,93
100	Dólares canadienses	,,	3.757,96	3.767,19
100	Escudos portugueses	,,	33,79	36,27
100	Coronas danesas	,,	479,91	485,30
100	Coronas noruegas	,,	619,47	625,00
100	Coronas suecas	,,	597,43	602,95
100	Chelines austríacos	,,	250,24	252,94

EL DOLAR EN EL PARALELO

En el mercado paralelo el dólar cotizó a $a 71,00 para la compra y a $a 71,50 para la venta.

EN LAS AGENCIAS

Estas son las cotizaciones de las principales divisas registradas hoy en las casas de cambio:

			COMPRA	VENTA
1	Dólar	$a	48,50	49,00
100	Uruguayos	,,	86,00	—
100	Cruzeiros	,,	2,70	—
100	Pesetas	,,	29,60	31,30
100	Guaranies	,,	11,00	—
100	Soles	,,	1,07	1,28
100	Liras	,,	2,70	2,85
100	Chilenos	,,	38,50	—
100	Bolivianos	,,	0,70	—
100	Marcos	,,	1.676,00	1.770,00
1	Libra inglesa	,,	63,00	67,00
100	Francos franceses	,,	546,00	579,00
100	Francos suizos	,,	2.021,00	2.140,00
100	Francos belgas	,,	80,50	87,50
100	Bolívares	,,	265,00	295,00
100	Coronas suecas	,,	560,00	593,00
100	Dólares Bco. Nación, bill.	,,	4.860,00	4.910,00
100	Dólares Bco. Nación, transf.	,,	4.897,00	4.902,00

BONEX

Al cierre de las operaciones del Mercado de Valores, el BONEX —Bonos Externos— alcanzó la siguiente cotización: Serie 1980, $a 5.340; Serie 1981, $a 5.140 y Serie 1982, $a 5.500.

MUERE MATRIMONIO POR ESCAPE DE GAS

SANTA FE, 21 (De nuestro corresponsal).— Un matrimonio fue hallado sin vida —por emanaciones de gas— en el interior de una vivienda en la zona rural de Fortín Olmos, departamento Vera en el norte santafecino.

El informe policial destaca que en la vivienda ocupada por Juan Roberto Fabre de 34 años y su esposa Raquel María Benzi de 29, ambos docentes rurales, fueron hallados muertos por vecinos, quienes dieron aviso a la policía, los cuerpos se encontraban tendidos en el dormitorio

Posteriormente pudo comprobarse que habían perecido por emanaciones de gas de un calefón instalado en el baño de la vivienda.

VIVI MUCHO, AFIRMA BORGES

PARIS, 21 (AFP).— El escritor argentino **Jorge Luis Borges afirmó "que espera la muerte con cierta impaciencia" en una entrevista publicada hoy por el diario francés Le Quotidien.**

"En la actualidad, si es que todavía espero algo, es la muerte, con cierta impaciencia. He vivido demasiado, creo", afirmó Borges.

Preguntado sobre las elecciones para el parlamento europeo del último domingo el escritor lamentó que Europa haya perdido la hegemonía y que haya que escoger hoy el día entre Estados Unidos y la Unión Soviética.

"La unidad europea podría salvarnos", añadió Borges que afirmó asimismo que "hay que ser ciudadanos del mundo. Eso puede tomar aún algunos siglos, pero quizás de aquí trescientos años ya no haya fronteras".

"En Argentina las cosas van mal, estimó Borges. Aunque las últimas elecciones me llenaron de gozo, antes estaba seguro que los peronistas volverían, o los militares, es igual. Hubiera sido una debacle. Pero se instaló la esperanza, sin embargo el país está arriunado, se votó por la salvación pero la convalescencia va a durar años".

"El país está arruinado éticamente, también", añadió evocando las 30.000 personas detenidas, torturadas, ejecutadas,

CREDITOS
FACILES
La primera cuota la paga el mes próximo. PARA VESTIR Y CALZAR A TODA LA FAMILIA.
WRANGLER LEVIS LEE
Llame al: 298-1855
TIENDA VAZQUEZ
Gutiérrez 100 Llavallol
(1 cuadra Palmolive)

Para que todo siga siendo Perkins
Repuestos legítimos
Perkins
El motor que supera al tiempo
Consulte ya con su Concesionario Oficial o al Centro de Información PERKINS (CEPA)
Moreno 584 - Piso 11. Tel.: 30-4445/4171/4666. Fábrica: Tel. 97-2650/2522/2553 Pcia. de Córdoba.
CARRILLO PUB

LA PLATA: 2 JOVENES MUJERES SON SALVAJEMENTE ULTRAJADAS

LA PLATA, 21 (De nuestro corresponsal).— Una joven de 17 años fue salvajemente ultrajada y robada por un deleznable sujeto que ahora es afanosamente buscado por la policía, más aun bajo la sospecha que sería también el autor de otros delitos cometidos contra mujeres solas.

Según trascendió de fuentes policiales, el hecho ocurrió días atrás, pero recién se dio a conocer alguno de los detalles del infeliz episodio. El mismo ocurrió a temprana hora, cuando una jovencita se disponía a abordar el colectivo en la intersección de las calles 78 y 12 a efectos de asistir a la secundaria donde cursa sus estudios. Fue en ese momento que se le acercó un individuo que esgrimiendo un arma blanca la condujo, bajo amenazas, a un terreno baldío cercano al lugar. Allí la hizo objeto de sus bajos instintos para luego despojarla de un anillo y un rosario que llevaba la adolescente.

Efectuada la correspondiente denuncia, pudo establecerse que el deleznable sujeto es morocho, alto y cuenta con aproximadamente 25 años.

También fue radicada la denuncia de otro hecho de violación, esta vez contra una mujer de 27 años domiciliada en la localidad de Guernica. De acuerdo con la información proporcionada, siendo la 1.30 fue interceptado el paso de la mujer en el cruce de las calles 124 y 105 por un desconocido que también bajo amenazas y mediante golpes de puño la arrastró hasta un terreno baldío donde la violó, dándose inmediatamente a la fuga. La víctima identificó al depravado como un individuo de aproximadamente 20 años, 1,75 de estatura, delgado y de cabellos largos y ondulados.

El caso fue caratulado como de "violación y lesiones" interviniendo en esa instancia el juez en lo Penal de turno, Antonio Borrás, en tanto la policía continúa con las pesquisas para lograr la detención del sátiro.

OLMOS: MURIO OTRO INTERNO

Sufrió Fatal Cuadro de Intoxicación Aguda

LA PLATA, 21 (De nuestro corresponsal).— Un interno de la cárcel de Olmos murió tras sufrir un cuadro de intoxicación aguda del que no pudo recuperarse pese a los auxilios que se le prestaron, y ahora se investiga para tratar de determinar si el deceso se produjo por ingestión de un alimento en mal estado o por una decisión suicida del preso.

Es el segundo caso mortal que se produce en pocos días en la unidad carcelaria, en donde un detenido de nacionalidad chilena se quitó la vida ahorcándose con una soga formada por medias atadas.

En esta oportunidad los hechos se desencadenaron en las últimas horas de la tarde del martes pasado, cuando el interno José Antonio Feijó Correa, argentino, soltero, de 30 años, pidió el auxilio de los carceleros ante lo que aparecía como un agudo cuadro de intoxicación.

Trasladado a la enfermería se constataron vómitos, fiebre alta, falta de control de esfínteres y pérdida del sentido. Pese a que se le aplicó un servero tratamiento de urgencia, el paciente dejó de existir a las 7 de ayer.

El servicio penitenciario comunicó la novedad a la comisaría 7ª, que de inmediato dio intervención al juez en lo penal de turno, Antonio Borrás, que se hizo presente en la cárcel y llevó a cabo personalmente las primeras diligencias investigativas, caratulando el sumario como "muerte dudosa".

Feijó Correa estaba alojado en la cárcel de Olmos desde fines de 1982, procesado por el juzgado penal de San Martín por robos reiterados, y mantenía buena conducta.

El cadáver fue remitido a la morgue judicial para la realización de la autopsia, y las vísceras se enviaron a La Plata para ser sometidas a un examen toxicológico. Asimismo, el juez se incautó de restos de comidas de las cocinas del penal, pero se advirtió que ningún otro interno del establecimiento sufrió trastornos.

● **INVESTIGARAN**

Los resultados de las pericias se aguardan para las últimas horas de hoy o mañana, y son los que demostrarán si la muerte de Freijó Correa es consecuencia de la ingestión de una conserva en mal estado o de un veneno por una voluntaria decisión suicida.

¡QUE INVIERNO!

Este se nos Vino Encima con Todo

Hoy, 21 de junio, comenzó el invierno y la jornada acompañó lo que indica el calendario. Un cielo gris plomizo, lluvias intermitentes, mucha humedad y bajas temperaturas aunque no tan frías como se esperaban para esta época. Los peatones mojados abordando los colectivos, los conductores de rodados temerosos de los accidentes típicos de los días lluviosos y los habitantes de las casas con patios que nunca se terminan de secar, tenían, suponemos casi con certeza un solo deseo: la llegada de un día de sol, algo que por ahora parece improbable.

En la fecha el total de agua caída asciende a 8.2 milímetros y desde la 1.15 hasta el cierre de esta edición no ha cesado de llover más que por un escaso margen de tiempo y la promesa es continuar así.

La mínima, se registró a las 7.5 con 10°8 y 90% de humedad. En las horas subsiguientes no hubo demasiados cambios, llegándose a las 10 de la mañana con 11°8 y 90% de humedad.

El panorama reinante no invita a andar por la calle y los que se ven obligados a hacerlo apenas pueden disimular la rabia que les da tropezar con un charco.

NIEVE Y TORMENTAS TORNAN CRITICA LA SITUACION DE LOS POBLADORES DEL SUR

El fuerte temporal, las intensas nevadas y las bajas temperaturas reinantes en el sur del país, han tornado crítica la situación en la zona donde varias localidades han quedado incomunicadas, poniéndose en marcha un vasto operativo de socorro a los pobladores y el envío de medicamentos y alimentos, en tanto perdure el aislamiento. Varios camiones, ómnibus y autos particulares quedaron bloqueados en las rutas y caminos como consecuencia de la enorme cantidad de nieve caída en los últimos días.

En efecto, luego de cuatro días de intensas nevadas, varias zonas de Viedma y de Neuquén quedaron aisladas, destacándose el bloqueo en que se encuentran 28 camiones desde el pasado lunes en la localidad de Piedra del Aguila, así como 22 ómnibus con pasaje completo y varios vehículos particulares. Asimismo, el Aeropuerto Internacional de Neuquén se encontraba ayer inoperable por falta de visibilidad, mientras que en pistas de aterrizaje de ciudades del interior, la inoperabilidad estaba motivada en la vasta acumulación de nieve.

La situación se torna caótica en algunos parajes, habiéndose registrado un nuevo descarrilamiento entre Los Menucos y Maquinchao, por la obstrucción de las vías férreas. El estado general de las rutas provinciales es malo, con tramos intransitables, recomendando la policía el uso de cadenas en las ruedas de los automotores, para no provocar atascamientos. Los servicios de transporte colectivo entre General Roca y Los Menucos y desde Viedma a San Carlos de Bariloche, se encuentran interrumpidos desde hace días.

Se aguardaba en las próximas horas el arribo de helicópteros para poder efectuar la evacuación de pobladores rurales aislados, si las condiciones climáticas permiten sus vuelos. En algunos parajes —Mencué y El Caín— comienza a escasear la provisión de leña y querosene. En San Carlos de Bariloche, las reservas del gas distribuido por redes, sólo alcanzaría para seis días, las de combustibles para automotores para tres o cuatro días y las de la cooperativa de electricidad para alrededor de ocho días.

Ante tan crítica situación, la jefatura de Policía neuquina, recomendó no desplazarse de noche, disponer de cadenas para los vehículos, viajar con suficiente combustible, contar con abrigos y alimentos, revisar el correcto funcionamiento de la calefacción, sobre todo el desempañador de parabrisas y luneta trasera.

PAVOROSO

Castigo que Aterra

NEWPORT NEWS, Estados Unidos, 21 (UPI).— Un bombero que hizo poner a sus hijos las manos sobre una hornalla caliente para enseñarles que no debían jugar con fuego, fue condenado ayer por tres cargos de mutilación y recibió una sentencia de 15 años de prisión, en suspenso.

● **TRAVESURA**

Joseph Hartley dijo que volvía de un turno de 24 horas en la estación de bomberos de Fort Eustis, Virginia el 2 de noviembre cuando descubrió que sus hijos de cinco, seis y ocho años, habían estado quemando periódicos.

Los hijos del bombero de 29 años, declararon que el hombre les hizo colocar las manos sobre una hornalla caliente para enseñarles una lección.

"Todavía no sé realmente por qué lo hice", declaró Hartley durante el juicio.

● **TESTIMONIO**

Dos médicos y un asistente social declararon que los niños sufrieron quemaduras de segundo grado. La directora de la escuela, que notó las lesiones, notificó a las autoridades.

CINCO FALSOS INSPECTORES QUE YA NO CIRCULARAN MAS

La Policía Federal detuvo a cinco individuos a los que acusa de haber estafado a no menos de ochenta comerciantes haciéndose pasar por inspectores municipales y cobrándoles "mensualidades" supuestamente destinadas a obras sociales para no documentar supuestas anomalías en sus empresas.

Los detenidos fueron identificados como Marcos Vina, de 36 años; Sergio Orsi, de 38; Horacio Martí, de 41; Juan Biatti, uruguayo, de 39 años, que es sindicado como el cerebro del grupo y José Sarfino.

De acuerdo a la información policial los tres primeros se presentaban en comercios de esta capital donde constataban diversas irregularidades e indicaban a sus propietarios que no las denunciarían si hacían aportes mensuales de entre 5.000 a 20.000 pesos para supuestas obras sociales de los trabajadores.

Con esos argumentos el grupo consiguió estafar a ochenta comerciantes apoderándose de unos dos millones de pesos.

La policía detuvo en un primer momento a Martí, Orsi y Vina y, posteriormente en un procedimiento que realizó en una oficina de la calle Montevideo al 600 a Briatti y Sarfino.

EX CONVICTOS ASALTARON A FACULTATIVO EN LA PAMPA

SANTA ROSA, La Pampa, 21 (De nuestro corresponsal).— Por lo menos cuatro individuos, dos de ellos ex presidiarios, participaron aquí del asalto a un médico alzándose con un importante botín en joyas y efectivos, revelaron hoy fuentes policiales.

El hecho involucró al médico Guillermo Canestro y a su familia quienes sufrieron el asalto de dos individuos que fingiendo ser pacientes se introdujeron en pleno día en su consultorio.

Tras amenazarlo con armas en evidente estado de desuso, obligaron al galeno a entregar todas las joyas de la familia y unos 16 mil pesos en efectivo así como también pieles y golpearon a sus víctimas encerrándolas en sendas habitaciones.

Alejados del lugar y con la intervención policial pudo establecerse que otros dos individuos cubrían, a bordo de un taxi la retirada de los cómplices quienes al irse se llevaron el auto del médico, el que luego fue abandonado en cercanías de Relmo, localidad limítrofe con Buenos Aires.

¡SALVADO!

Gracias a Prefectura

En la víspera, se produjo un accidente de navegación que obligó a la participación de personal de la Prefectura Naval que salvó con éxito al tripulante que se encontraba en peligro.

Mientras se hallaba a la altura del kilómetro 17.700 del canal costanero, la embarcación deportiva "Carmen" a raíz de las malas condiciones del tiempo y al quedarse sin propulsión, empezó a navegar a la deriva, poniendo en delicada situación la vida de su único tripulante.

Al ser comunicada esa circunstancia a la Subprefectura de Olivos, se destacó a un guardacostas de la Prefectura Naval, que logró rescatar ileso a Rubén Franco, mientras la embarcación fue remolcada al puerto de Olivos.

● **UNA CRISIS**

Cabe resaltar que el navegante de la embarcación sufrió una crisis nerviosa a causa de los dramáticos momentos que le tocó vivir y agradeció profundamente a los efectivos que lo pusieron a salvo de tan difícil circunstancia. Una vez más la Prefectura Naval con su rápido accionar logró rescatar una vida.

SINIESTRA PERSONALIDAD DEL JOVEN YANQUI QUE ASESINO A SUS PADRES

ALBUQUERQUE, Estados Unidos, 21 (UPI).— Los maestros de un muchacho de 16 años, acusado de matar a sus padres mientras dormían, describieron al joven como un estudiante raro, fascinado al parecer con lo extraño y lo oculto.

Johnny Hovey quedó ayer en custodia en el Centro de Detención Juvenil en esta ciudad de Nuevo México a la espera de la presentación formal de las acusaciones. Fue arrestado el martes después del asesinato de su padre Ray Hovey, de 36 años, y su madre Nancy, de 37.

Hovey murió en la casa de la familia y su esposa falleció después de ser operada en el Hospital de la Universidad de Nuevo México.

La madre herida indicó a Johnny que llevara a su hermana Karen, de 12 años, y su hermano Jeremy, de seis, a casa de un vecino donde ellos llamaron a la policía.

Funcionarios escolares indicaron que el joven ingresó en la escuela secundaria del Norte en setiembre de 1983, pero fue transferido a la escuela Río Grande el 14 de noviembre y abandonó los cursos el 3 de mayo antes de completar el periodo académico.

El subdirector de la Escuela del Norte, Charles Tafoya dijo que Hovey ganó notoriedad y respeto entre sus compañeros estudiantes en el curso de Arte Dramático cuando diseñó algunos pasajes aterrorizadores para la celebración del Día de Brujas en octubre.

● **ERA SINIESTRO**

Uno de los pasajes presentaba un bebé con rostro esquelético flotando en una bañera llena de algo que parecía sangre. Mientras los espectadores pasaban al frente, el bebé se sentaba en la bañera. Otro truco era una criatura esquelética con ojos saltones y una mandíbula que se movía.

PARO GENERAL EN URUGUAY

Políticos y Gremialistas en Frente Común

ONTEVIDEO, 21 (EFE-AP).— Los partipolíticos uruguayos, legales e ilegales, lvieron por unanimidad aumentar sus ion es sobre la dictadura y convocaron un ro cívico" para el próximo día 27, cuando umplen once años del golpe de estado.

a decisión de la "Interpartidaria" tomada che, agrega nuevos elementos de tensión as relaciones entre los militares y polítiagravada en los últimos días por la deción y procesamiento de Wilson Ferreira unate.

areunión de todos los partidos, "Blanco", lorado", "Unión Cívica" y el proscripto ente Amplio", manifestó públicamente preocupante situación nacional" que se

n una declaración, que leyó a los periodisel presidente del pequeño partido Social tiano, "Unión Cívica" Humberto Ciganos políticos uruguayos subrayan la neced de encontrar los caminos hacia la deracia, la libertad, elecciones sin proscripes, trabajo para todos y amnistía.

ara conseguir esos postulados los partihan exhortado a la población a realizar Paro Cívico", el próximo 27, en una jornae protesta, "que deberá ser pacífica".

En la convocatoria se invita a todos los sectores sociales a plegarse.

Los gremios uruguayos habían decidido un paro general para ese día, por lo que la decisión de los partidos aumenta la protesta.

La "Interpartidaria", que pide a los ciudadanos que el día 27 no salgan de sus hogares, ha resuelto también reclamar la libertad inmediata de Wilson Ferreira Aldunate, que "ha sido procesado por una justicia incompetente, que se ha mezcaldo dentro del ámbito político".

Los partidos uruguayos consideran que la detención de Ferreira Aldunate agrega elementos negativos para pacificar el país, tal como lo proclaman los militares.

La situación, de por sí tensa, ha significado un grave desafío para el régimen militar, que insiste en la legalidad del proceso penal al que está sometido Ferreira Aldunate.

El ministro de Justicia, Enrique Frigerio, en un discurso leido anoche por cadena de radio y televisión, justificó el juzgamiento de un civil por la justicia penal.

Recordó el ministro que ello ocurre en razón de la "ley de seguridad nacional", aprobada en junio de 1972, por un parlamento democrático.

Frigerio, ex presidente de la Suprema Corte de Justicia y conocido catedrático universitario, señaló en el discurso que la ley había tenido la opinión favorable de los políticos.

También se supo que el presidente Gregorio Alvarez expuso su intención de promover reformas que permitan reglamentar la libertad de información y derogar las restricciones vigentes, dijo el presidente de la comisión uruguaya para la libertad de prensa, Ramón Valdéz Costa.

En sus declaraciones de ayer Valdéz agregó que en una audiencia concedida a esa comisión, Alvarez "compartió nuestra preocupación por las limitaciones actuales, pero las atribuyó a que no existen normas que reglamenten en forma eficiente la libertad de información consagrada en la Constitución".

SANGUINETTI LO LIBERARA

MONTEVIDEO, 21 (Télam).— El secretario general del Partido Colorado, Julio María Sanguinetti, afirmó que si su partido gana las elecciones de noviembre y Ferreira Aldunate continúa preso, "no pasará más de una hora de la asunción del poder para que el gobierno eleve a las cámaras un pedido de amnistía o de indulto para sacarlo de la cárcel".

En una entrevista exclusiva que concedió ayer a Télam, el dirigente colorado dijo que "no se puede desconocer la importancia del hecho de la llegada del político blanco y su posterior prisión. Nuestro partido —agregó— como en casos similares ha hecho pública su protesta ante su procesamiento por una justicia militar".

"Mucha gente —señaló—, especialmente observadores extranjeros, pensaban que se iba a producir en Uruguay la caída del gobierno o una situación de conflicto extrema. Los hechos dicen los contrario, de este modo, también se despejó una incógnita que estaba en todos los uruguayos; se trata ahora, entonces, con todas las disposiciones ya jugadas, de encontrar el camino".

ALFONSIN INTERCEDIO ANTE ALVAREZ

presidente **Raúl Alfonsín expresó anoche a su colega uayo Gregorio Alvarez su "más vivo deseo e interés por onta liberación"** del líder del Partido Blanco uruguayo, **on Ferreira Aldunate, a quien definió como "un luchancansable por el progreso de nuestros pueblos".**

onsín envió un mensaje a su colega uruguayo en el que ás expresa su esperanza de que el vecino país **"encuenefinitivamente el rumbo de su progreso a través de la ocracia".**

texto completo de la carta, es el siguiente:

"Señor presidente:

"Nuestra América latina tiene la esperanza de que el Uruguay encuentre definitivamente el rumbo de su progreso a través de la democracia. El camino de la transición es arduo, tal como lo demostró nuestra propia experiencia. Pero esa misma experiencia nos ha enseñado que son esas, dificultades que merecen ser vividas. Son, en definitiva, los problemas de construir entre todos, los destinos de una nación.

"Nuestros países merecen recuperar los niveles de libertad y progreso que alguna vez tuvieron. Y estoy convencido, señor Presidente, que será en democracia que alcanzaremos esos objetivos.

"Es en nombre de las que creo son metas comunes, que me permito transmitirle mi más vivo deseo e interés por la pronta liberación del doctor Wilson Ferreira Aldunate, luchador incansable por el progreso de nuestros pueblos, la que estoy seguro constituirá un símbolo de la voluntad de su gobierno por lograr el pleno restablecimiento de las instituciones republicanas en su país.

"Lleguen a usted, señor Presidente, mis más respetuosos saludos".

UE INGLES!

ductor y Criminal

ONDRES, 21 (UPI).— Un dalado inglés acusado sesinar a su esposa estanidense, trajo a otras eres a la casa a vivir con ientras el cuerpo de su uge se descomponía en tio trasero de la residensegún los testimonios entados aquí.

n el segundo día del senonal juicio por asesinato tra Michael Tellino, dos eres declararon al tribuque él las había invitado pués de decirles que su osa Monika, de 27 años, se ia ido a su casa en Calia.

El me dijo todo acerca de nika. Dijo que era alcohó, drogadicta, lesbiana. hael dijo que había retoro a su casa en Estados dos y que él estaba feliz ello", declaró ayer Linda ckstock, de 33 años.

ñadió que el año pasado pasó varias noches con ling, de 34 años, en su nsión al parecer poco deses que él presuntamente có a su esposa con un rifle alto poder.

¿No hubo el menor indicio que Monika yacía muerta la misma residencia que edvisitaba?", preguntó el ogado defensor George man.

Absolutamente, no", resdió.

CHILE: TERRORISTAS DE IZQUIERDA ASESINAN A CONDUCTOR DE UN TREN

SANTIAGO, (UPI).— Terroristas de izquierda que se identificaron como miembros del Comando Patriótico Manuel Rodríguez asaltaron esta noche un tren de pasajeros y mataron al ayudante del maquinista de un balazo, dejando herido a otro funcionario, informó la policía.

Según pasajeros testigos, en el ataque intervinieron aproximadamente 20 individuos incluyendo a una mujer, siete de los cuales subieron al convoy cuando éste inició su marcha desde la estación central de ferrocarriles. Cinco minutos después se produjo el asalto.

"Veníamos saliendo de la estación central cuando seis hombres y una mujer nos echaron a todos al segundo vagón", relató un pasajero.

Agregó que los terroristas "pusieron una bomba que estalló luego que el tren se detuvo".

Los siete terroristas que viajaban en el convoy estaban al parecer en combinación con otros 14 ó 15 que actuaron desde afuera cuando el tren detuvo su marcha a un kilómetro y medio de la estación. Uno de los asaltantes disparó casi a quemarropa contra el ayudante del maquinista, identificado como Juan Avila Garay, de 32 años, quien murió al recibir un disparo en el pecho.

El otro funcionario, Daniel Lagos Cofre, de 32, resultó herido en una pierna por esquirlas de la bomba que fue arrojada al estribo del primer vagón. Al principio a éste se lo mencionó como pasajero.

Fuentes de los ferrocarriles aclararon que no hubo destrozo de vía por la explosión, como se dijo antes, ya que el tren prosiguió su marcha posteriormente hacia Linares, unos 300 kilómetros al sur de Santiago.

Los testigos señalaron que tras la operación, que se prolongó unos 20 minutos, los terroristas abandonaron el lugar en dos automóviles y un furgón, dejando abandonada una bandera rojinegra con las iniciales del comando.

● ASALTAN OMNIBUS

VALPARAISO, Chile, (AFP).— Varios individuos encapuchados armados con metralletas asaltaron esta noche un ómnibus de pasajeros, apoderándose del dinero del conductor y de todos los ocupantes, dándose posteriormente a la fuga.

Los testigos señalaron que, al parecer, los desconocidos integraban un comando insurgente, quienes interceptaron el vehículo en el límite de Viña del Mar y Valparaíso, 140 km. al noroeste de Santiago.

¡LINDO NENE!

Supercriminal Yanqui

NUEVA YORK, 21 (UPI).— El hombre acusado de asesinar a 10 mujeres y niños en la matanza del domingo de Pascua, se declaró inocente de los cargos pero la fiscalía sostiene que hay evidencias suficientes para condenarlo y sentenciarlo a 250 años de prisión.

Christopher y Thomas, de 34 años, fue acusado de 10 asesinatos y quedó detenido sin fianza ayer en la unidad de máxima seguridad de la prisión de Rikers Island, creada para Mark David Chapman, el asesino de John Lennon.

Cuando fue arrestado el martes a la noche por la peor matanza colectiva en la historia de Nueva York, Thomas ya estaba bajo custodia en el centro de detención del Bronx acusado de haber sodomizado e intentar violar a su madre, informó la policía.

En la audiencia de incriminación el juez Steven Fisher calificó a la matanza de un "crimen monstruoso".

Un oficial policial comentó que "Tomas es tan malvado que a su lado Charles Manson parece un buen tipo".

Según la acusación Thomas usó dos pistolas para disparar contra cada una de las mujeres y los niños en la cabeza a quemarropa.

EN LONDRES LOS DIPLOMATICOS SE DESATAN: SOBORNOS Y VIOLACIONES

LONDRES, 21 (UPI).— Durante los últimos 10 años, diplomáticos extranjeros en Gran Bretaña han cometido más de 500 crímenes graves —que van desde soborno y violación a incesto— y todos eludieron el procesamiento amparados en la inmunidad diplomática, informó el Foreign Office.

El gobierno británico, bastante molesto por verse forzado a divulgar estos hechos ante una comisión del Parlamento, rehusó identificar a los diplomáticos transgresores o sus nacionalidades, o siquiera dar detalles de los supuestos delitos.

"En bien de nuestras relaciones con el cuerpo diplomático es más conveniente no describir las circunstancias de cada caso", indicó el Foreign Office.

El secretario permanente en el Foreign Office, Anthony Acland dijo ante una comisión de la Cámara de los Comunes que Gran Bretaña tiene pocas esperanzas de modificar la Convención de Ginebra sobre inmunidades diplomáticas, a pesar del tiroteo fatal en abril cuando una mujer policía murió baleada por un atacante no identificado que presuntamente disparó desde la oficina del pueblo de Libia. El supuesto agresor fue deportado sin enfrentar juicio.

En resumen el Foreign Office mencionó 546 delitos graves en la última década que incluyen sobornos, violaciones, incestos, lesiones graves, muertes causadas por conductores irresponsables, robos en comercios y conductores ebrios.

SANDINISTAS TRAMAN CONTRA IGLESIA

MANAGUA, Nicaragua, 21 PI).— El arzobispo de Managua, guel Obando y Bravo acusó al bierno de Nicaragua de preparar a "tremenda" trama para involrar a la Iglesia Católica en actiades armadas, y rechazó acusanes contra un sacerdote involudo en un complot patrocinado r la Agencia Central de Intelincia de Estados Unidos.

El gobierno dio a conocer un material filmado donde el sacerdote Luis Amado Pena apareció recibiendo armas de un supuesto jefe militar rebelde que preparaba un frente interno desarticulado por la Dirección de Seguridad Pública del Estado.

"La Iglesia es víctima de una tremenda trama", indicó Obando y Bravo. "Nosotros conocemos los métodos que utilizan los sandinistas, alguien imitó también la voz del padre Pena. Conocemos esos métodos, ellos (los sandinistas) son unos artistas", agregó el arzobispo.

En el material dado a conocer por las autoridades sandinistas se mostró al sacerdote Pena recibiendo armas de Pedro Hernán Espinoza Sánchez, quien confesó ser el jefe del supuesto complot apoyado por la CIA.

"Estos individuos saben hacer montajes bien preparados. Estamos viviendo en un sistema donde el fin justifica los medios. Responsabilizamos a esas personas que han querido hacer esa trama en contra del padre Pena si el día de mañana le sucede algo", advirtió el arzobispo.

Pena, párroco de la iglesia del Espíritu Santo en Managua, se reunió hoy con los integrantes de la Conferencia Episcopal Nicaragüense y con el secretario de la Nunciatura Apostólica Jean Paul Goebels.

"Yo nunca he poseído ni recibido conscientemente armas ni he entregado conscientemente armas a nadie, ya que esto iría contra mi conciencia sacerdotal", declaró el párroco.

FIRMENICH: POLEMICA

• Provocó Reacciones Encontradas. Para De la Rúa Esto Demuestra la Fuerza de la Democracia. Videla no Opina

Días de triunfo: corría el año 1973...

Reacciones encontradas produjo la decisión de la justicia brasileña de acceder al pedido de extradicción del dirigente guerrillero Mario Firmenich, formulado por la Argentina para someterlo a la justicia ordinaria.

Eugenio Aramburu, hijo del ex presidente general Pedro E. Aramburo, que fue secuestrado y asesinado por la organización Montoneros que dirigía Firmenich, calificó la decisión judicial como de "gran valor" y expresó su confianza en que ahora sea sometido a los tribunales argentinos por "sus crímenes y delitos cometidos".

La justicia argentina pidió la extradicción bajo cargos de asociación ilícita, dos intentos de homicidio y el secuestro y asesinado del general Aramburu. Firmenich y la defensa dijeron que era un "perseguido político".

El supremo tribunal federal brasileño decidió por siete votos a favor y tres en contra conceder la extradicción de Firmenich, pero con la condición de que la justicia argentina no lo sentencie a más de 30 años de prisión, la pena máxima para delitos similares en el vecino país.

Para el almirante (R) Isaac Rojas, quien ocupó la vicepresidencia de la Nación durante la gestión del extinto general Aramburu, la decisión de la justicia brasileña es "muy correcta, una prueba de sensatez". "Me parece que es una prueba de corrección, de sensatez, que se ajusta a derecho la demostrada por la justicia del país hermano y ahora el gobierno argentino, por intermedio de sus órganos competentes, estará en condiciones de juzgar los delitos cometidos por Firmenich", subrayó.

El senador Fernando de la Rúa, de la Unión Cívica Radical, calificó la noticia de positiva y dijo que "demuestra la fuerza de la democracia a través de la ley para realizar la justicia. Quienes tienen causas pendientes deben afrontar la decisión de los jueces, y este es el camino que sigue el gobierno de la democracia".

El diputado Nacional peronista Luis Santos Casale opinó, por su parte, que con la extradición de Firmenich y "su posterior juzgamiento se podrán esclarecer, debidamente, muchos aspectos de la historia reciente de nuestro país, muchos episodios que aún duelen, que están frescos todavía en la memoria de los argentinos".

El legislador evitó llamar por su apellido al líder de la organización terrorista "montoneros" y solo lo mencionó como "ese individuo".

Casale puntualizó que "era previsible que el gobierno del país hermano concediese la extradición de ese individuo" y puso énfasis en destacar que "tarde o temprano, quienes han delinquido deben pasar por la ley" y que "lo más importante es que en todo suceso la justicia pueda actuar libremente para llegar a la verdad".

Otro militar, el capitán de navío (R) Aldo Molinari, uno de los más allegados colaboradores del ex presidente provisional Pedro Eugenio Aramburu, cuyo asesinato se atribuyó la organización extremista liderada por Firmenich, consideró "correcta" la decisión de la justicia brasileña y anticipó que la presencia del jefe subversivo en el país "va a ser muy útil".

"Yo lo quiero vivo" agregó el marino en alusión a Firmenich porque "así —reiteró— va a ser muy útil" para esclarecer distintos episodios del accionar subversivo en la Argentina y la presunta vinculación de la organización guerrillera con el ex presidente Juan Carlos Onganía y funcionarios de su gobierno, a fines de la década del sesenta y comienzos de la siguiente, cuando surgió "montoneros".

El diputado justicialista Alberto Melón, en tanto, opinó que "es la justicia la que debe juzgar a los extremistas de ambos lados" y el titular del Partido Federal, Francisco Manrique, confió en que "la justicia ponga las cosas en su lugar". Videla no quiso opinar.

Arturo Frondizi respondió a la consulta con un escueto "no formulo declaraciones", aunque agradeció el llamado telefónico. **Pedro Arrighi fundamentó su negativa a opinar sobre el tema en el hecho de que "no conozco el fallo del tribunal brasileño**

Familiares de Firmenich escuchan el veredicto, en Brasilia.

UNA AMNISTIA

La del '73, Cubre lo de Aramburu

Entre los múltiples delitos que se imputan a Mario Firmenich, y por los cuales deberá responder ahora ante la justicia argentina, no se cuenta el del secuestro y muerte del general Pedro Eugenio Aramburu, quizá el de mayor repercusión social en la reciente historia del país y en el historial del grupo montoneros.

Es que el asesinato de Aramburu ha sido cubierto por el manto del olvido de la ley de amnistía, dictada en la turbulenta noche del 25 de mayo de 1973, cuando por el voto prácticamente unánime de los legisladores se exculpó como "políticos" a cientos de delincuentes terroristas y se abrieron las puertas de las cárceles. Firmenich no estaba preso, pero también quedó "limpio" de acusaciones.

QUIEN ES ESTE PERSONAJE

Tiene 35 Años y más de Quince en la Lucha Irregular

Mario Eduardo Firmenich, quien cumplió 35 años el pasado 24 de enero, es hoy nuevamente —por su detención en Brasil, el pedido de extradicción formulado por el gobierno y la determinación de las autoridades del vecino país de entregarlo a la justicia argentina— un personaje de rigurosa actualidad. Firmenich había llegado a Brasil para asistir al "Cuarto Encuentro de los Partidos Democráticos", como líder reconocido del movimiento peronista Montonero, y fue arrestado por la policía el 13 de febrero último. Vivía en un departamento de la zona carioca de Ipanema con su esposa y sus tres hijos, y, según lo reveló, se ganaba la vida escribiendo artículos periodísticos, con seudónimos, para distintas publicaciones.

¿Qué más se puede decir, en este momento, cuando retornará arrestado a la Argentina, sobre este hombre aun joven que durante casi 15 años concentró en su figura la atención pública y de los gobiernos que se fueron sucediendo?: Sintéticamente, que su existencia es tristemente novelesca. Algunos comentaristas políticos han querido ver en él a un segundo Che Guevara, pero es evidente que el origen de ambos no es similar porque Firmenich inició su militancia en lo que él denominaba "el camino de la justicia social" en forma diferente a la del Che. Tras realizar sus estudios secundarios en el Colegio Nacional Buenos Aires, siendo un adolescente comenzó una militancia ideológica que ya no habría de abandonar. Católico, mantuvo durante muchos años una estrecha amistad, entre otros sacerdotes, con el padre Carlos Mujica, líder tercermundista asesinado en Buenos Aires cuando aún, en 1974, gobernaba el país el peronismo.

Con Mujica, según pudo establecerse, Firmenich recorrió el país como miembro de las "Vanguardias Obreras Católicas" y más tarde abrazó un ideario fervientemente nacionalista, pero muy diferenciado de los "nacionalismos" de antaño, de la ultraderecha, ya que él se apoyó fundamentalmente en la idea de un nacionalismo popular, de amplio espectro, que contemplara ideales de pueblos jóvenes —los de Argentina y América latina— que debían independizarse económicamente, sobre la base de movimientos populares, de expresión masiva.

En aquel tiempo, solía decir que "los yanquis temen más al tercermundismo latinoamericano católico que a los comunistas, porque el tercermundismo es una genuina manifestación de estos pueblos". "Y el asesinato del padre Mujica —también comentó con posterioridad— me ha dado la razón".

Cuando el general Perón retornó al país para el ejercicio de su tercera presidencia, el "choque" con los montoneros que ya orientaba Firmenich fue evidente, hasta que llegó el día que todos recuerdan —el 1º de Mayo de 1974— cuando el líder justicialista señaló su divorcio de aquellos, calificándolos públicamente de "imberbes y estúpidos". Trascendió en ese entonces que los montoneros cuestionaban al general Perón en el sentido de que no estructuraba los cuadros que habrían de dirigir al movimiento justicialista tras su muerte, situación que entre ellos mismos provocó fricciones porque algunos consideraban que "mientras viviera Perón, nada convenía hacer", en contra de sus procedimientos.

Al comenzar la represión de las acciones extremistas, se inició la era cruenta que todos recuerdan. Y en ella resultaron protagónicamente involucrados los montoneros. Muchos cayeron —se habla de 5.000— y otros tuvieron que abandonar el terreno, trasladándose al exterior. Entre estos, lo hizo Firmenich, quien, primeramente, estuvo en Italia y otras naciones de Europa y el Medio Oriente, siendo conocida su vinculación con los palestinos. Se habló, durante años, de sus movimientos en el exterior y siempre se lo involucró con una militancia izquierdista que no abandonó. Fue así como apareció en México, donde promovió que se editara una revista con sus conceptos ideológicos; estuvo en Nicaragua, apoyando decididamente la revolución sandinista, y finalmente apareció en Brasil, donde su largo itinerario en el exterior culminó con su detención, por pedido del gobierno del doctor Alfonsín. Su arresto fue posible porque el mismo Firmenich, que consideraba que con la asunción del gobierno democrático en la Argentina, él no tenía problemas para retornar, concurrió al consulado argentino en Río de Janeiro y pidió la actualización de su pasaporte argentino.

TIENEN 60 DIAS PARA ENVIARLO A ARGENTINA

BRASILIA, 20, (AP y EFE).— El Supremo Tribunal Federal decidió hoy por siete votos a favor y tres en contra conceder la extradición solicitada por la justicia argentina del dirigente guerrillero **Mario Eduardo Firmenich**, secretario general del **Movimiento Montonero**, sector de extrema izquierda del peronismo.

Firmenich, que se declaró co-autor de la muerte del ex presidente argentino **Pedro Eugenio Aramburu**, ocurrida en 1970, fue uno de los principales dirigentes de la guerrilla peronista de izquierda que surgió a fines de los años 60 en Argentina y libró una lucha armada en el pasado decenio en ese país.

El abogado del líder guerrillero, **José Sepúlveda Pertence**, dijo que Brasil tiene 60 días para enviarlo a Argentina.

A pedido de las autoridades argentinas fue arrestado el 14 de febrero y posteriormente transferido a Brasilia, donde está detenido en la superintendencia de la Policía Federal.

La Corte Suprema de Justicia brasileña impuso condiciones a Argentina para concretar la extradición de Firmenich, y solo aceptó tres de las seis acusaciones formuladas contra el líder montonero por la justicia de su país.

La extradición fue concedida con la condición de que Argentina se comprometa formalmente a no juzgar a Firmenich por las acusaciones de asociación ilícita como líder del movimiento peronista por actuar en el campo de la lucha militar.

Tampoco podrá ser juzgado por posesión de armas y explosivos de guerra ni por otra acusación de posesión de armas y documentación falsa.

La justicia argentina acusa a Firmenich del asesinato del empresario **Agustín Soldatti** y del cabo de la Policía Federal Argentina, **Ricardo Durán.**

También se le acusa del intento de asesinato, el 7 de noviembre de 1979, del entonces secretario de Hacienda, **Julio Aleman,** quien fue víctima de un atentado en el que resultó herido uno de sus guardaespaldas.

Asimismo, la justicia argentina implicó a Firmenich en el intento de secuestro de los hermanos **Jorge** y **Juan Born**, en el que murieron sus guardaespaldas **Alberto Bosh** y **Juan Carlos Pérez**, en 1975. El movimiento montonero asumió todos esos atentados.

POR SU EXTRADICION

LOS QUE ESTAN EN CONTRA

El dirigente de la Juventud Peronista Juan Carlos Dante Gullo lamentó la decisión de la corte brasileña de extraditar a Mario Firmenich y afirmó que "todavía contamos con una justicia argentina que tendría que haber sido remozada y que aún no ha dado respuesta al genocidio cometido en estos siete años. Nos preocupa —añadió— que se extradite a un compañero que ha resistido la reciente dictadura, y doblemente nos preocupa saber que se lo hace para calmar o conformar a aquéllos que nos llevaron a una situación de miseria, dolor y muerte". Gullo cuestionó también a la Justicia argentina porque "permite que los genocidas sigan en libertad, continuando con sus alardes y amenazas públicas".

El dirigente del Partido Comunista Rubens Iscaro manifestó por su parte su deseo de que "sean respetados todos los derechos que corresponden a ese ser humano perseguido", y aseguró que sobre la culpabilidad de los cargos que se le imputan "tiene que decidir la Justicia argentina". El ex candidato presidencial del PC, advirtió que "deben respetarse los derechos y la libertad de cada uno" y aclaró que "nosotros no somos partidarios de ninguna clase de persecuciones".

Firmenich junto con Dante Gullo, en 1974, durante una conferencia de prensa en la sede de la Juventud Peronista y antes de ser repudiados por Perón.

La titular de las Madres de Plaza de Mayo, Hebe Bonafini dijo: "Nosotros creemos en primer lugar, que todo el que tenga una deuda con la Justicia que las pague, pero acá creo que las cosas no se están haciendo así. Esta Justicia que está en este momento no sirve para nadie", puntualizó. Entonces preguntó "¿cómo se puede permitir con la justicia del proceso juzgar a los hombres, cuando los asesinos están sueltos? Es bastante contradictorio todo esto".

Sostuvo que "defendemos todo lo de Ferreira Aldunate (dirigente del Partido Blanco uruguayo), todos estamos en desacuerdo que lo hayan puesto en prisión y acá tenemos hombres en prisión con las mismas acusaciones; no se entiende, está todo muy confuso".

Afirmó que "nosotros luchamos por la Justicia y creemos que todo aquél que tenga deudas con ella que las pague, eso lo hemos dicho siempre, pero cuando la Justicia no es corrupta. No con los mismos jueces del proceso que tienen las botas bajo los pantalones. Saben bien que los jueces del proceso hoy, los que no nos atendieron, los que no nos dieron curso ni siquiera a un solo habeas corpus, están diciendo que descubren cadáveres, los 'NN' y van haciendo toda una parodia".

"Tenemos que empezar a creer en la Justicia —dijo más adelante— pero no en la justicia cómplice, corrupta como ésta, que se comprometió y que hizo todo lo que los militares así lo demandaron, cuando nuestro país era convertido en un gran campo de concentración. Nosotros estamos bastante alarmadas en este momento porque no se nos escucha, porque todo lo que dijimos en el '77, '78, '79 y '80 nadie nos quería escuchar, ni los periodistas, ni los jueces, ni los políticos. Todos pensaban que estábamos locas; ahora estamos reclamando las mismas cosas que antes y tampoco somos escuchadas".

Vicente Saadi, senador justicialista enrolado en la izquierda del partido, se pronunció también contra la decisión y dijo que "se trata de un preso político y esto es un mal precedente para América latina". Agregó que el fallo fue "propio de una dictadura".

El diputado demócrata cristiano Augusto Conte, activo defensor de presos políticos, criticó la medida y recordó "la gran cantidad de oficiales que han huido al exterior y de cuya repatriación no se habla".

Lázara, presidente del Socialismo Unificado, fue poco preciso en sus apreciaciones por cuanto, sostuvo, "no conozco los fundamentos de la Corte Suprema de Brasil".

PLANTEA UN PROBLEMA JURIDICO MUY COMPLEJO A LOS JUECES ARGENTINOS

El subsecretario de Justicia de la Nación, Carlos Odriozola, anticipó que serán los jueces intervinientes los que determinarán si el dirigente Mario Firmenich será encarcelado cuando regrese al país.

En una escueta declaración, Odriozola sostuvo que "Firmenich se presentará ante el juez de la causa, para que dictancie el proceso, y luego se dispondrá si queda o no detenido".

Fue más explícito el profesor de Derecho Político de la Universidad de Buenos Aires, Oscar Baidelman. Dijo que la extradición de Mario Firmenich crea problemas jurídicos "muy complejos" y pidió a que la justicia argentina deberá abstenerse de juzgarlo por aquellos delitos que su similar de Brasil consideró de carácter "político".

Baidelman explicó que de acuerdo al derecho internacional la justicia argentina deberá tomar en cuenta que la Corte Suprema de Brasil consideró que cuatro de los siete cargos formulados contra Firmenich son de carácter "político" y que por lo tanto deberá abstenerse de juzgarlo por ello.

El jurista explicó que al margen de esas siete acusaciones se pueden formular otros cargos contra Firmenich por los que sí puede ser juzgado en Argentina.

"El estado que entrega a una persona requerida por otro estado impone las condiciones de su juzgamiento", afirmó Baidelman y agregó que "de todos modos no hay limitación por nuevos cargos pero el tema es demasiado complicado para explicarlo brevemente".

Añadió que "hay delitos conexos, cometidos en concurso ideal con otros que Brasil declaró políticos, que tampoco entrarían en las acusaciones que se pueden hacer, insisto, el tema es complejo y dará lugar a estudios y debates".

La Corte de Justicia de Brasil concedió hoy la extradición de Firmenich por tres de los siete cargos que le imputó el Gobierno argentino.

HERMETISMO

Aún no Opinan en la Casa Rosada

Los más altos niveles de gobierno mantuvieron un cerrado hermetismo sobre los pases que se seguirán para concretar la extradición de Mario Firmenich concedida por el máximo tribunal de Brasilia.

El ministro del Interior, Antonio Tróccoli, no concurrió a su despacho en horas de la mañana, ya que a las 10.30 tuvo que asistir a la inauguración de una dependencia del Cuerpo de Bomberos en el barrio de Caballito y posteriormente su agenda de actividades registraba un almuerzo con el embajador de Francia.

En la presidencia, tampoco fue posible obtener declaraciones u opiniones de funcionarios con relación a la extradición y los plazos y trámites que aún restan cumplir para que pueda ser trasladado a nuestro país y sometido a la justicia.

MISTERIOSO TIRO EN LA NUCA

Inexplicable Asesinato en Lomas de Zamora

Un impresionante hecho de sangre, que costó la vida de un hombre en circunstancias aún no aclaradas, mantiene en vilo a vecinos de la calle Castelli al 1700, en Lomas de Zamora. En las primeras horas de ayer —según las referencias recogidas en el lugar— fue muerto, de un balazo en la nuca, **Juan Caló**, argentino, de 37 años, que vivía en la casa que ocupa el número 1775 de la citada arteria. Casi siempre a estar de los testimonios recogidos en el lugar, había concurrido a una función cinematográfica en compañía de su novia, un primo y la esposa de éste, y una vez concluida la función trasladó en su camioneta a cada uno a sus respectivos domicilios. Cuando descendieron sus familiares —que vivían apenas a unos 30 metros de su casa— Caló puso en marcha el vehículo para cubrir el corto trecho que lo separaba de su vivienda, cuando se escuchó algo parecido a un disparo. **"Inmediatamente, en el colmo de la desesperación** —según las referencias de algunos vecinos— **atinó a abrir la portezuela y bajar de la camioneta Chevrolet que conducía, al tiempo que gritaba desesperadamente: "no me tiren, no me tiren..."** Finalmente, un segundo balazo resonó en la soledad de la noche. Esta vez, el disparo hizo impacto en la nuca de Caló, que cayó sin vida.

"UN BUEN MUCHACHO"

Anoche, mientras un silencio sepulcral embargaba la indignación y la impotencia que sentían los vecinos del hombre muerto —cuyo cadáver aún permanecía en la morgue judicial de Lomas de Zamora— nuevas versiones iban agregando a un hecho que conmueve por sus brutales características. **"La familia Caló es irreprochable,** dijo a CRONICA Matutina un antiguo habitante de la zona. **Hasta ayer, nomás, Juancito —como se le conocía— había estado trabajando en su taller de compostura de calzado. Su muerte no tiene sentido. Debe tratarse de una equivocación".**

A tiempo que las lágrimas iban empañando sus ojos, un allegado a la familia —que prefirió omitir su nombre **"en homenaje a Juancito—** señaló que **"todo se produjo en contados segundos. A tal punto que sus primos no habían tenido tiempo material aún de ingresar a su vivienda. El matador bajó de otra camioneta y disparó sin atender a los ruegos de su víctima".**

● MISTERIO

El enigma que rodea el extraño caso —máxime teniendo en cuenta que los antecedentes del hombre asesinado son inmejorables por lo expresado tanto por vecinos como por personas vinculadas al rubro comercial que manejaba— pareció quedar develado en parte anoche al tenerse conocimiento que en la seccional 1ª de Lomas de Zamora se encontraría detenido un oficial perteneciente a un organismo de seguridad al que se vincularía con la muerte de Caló.

Autoridades entrevistadas por CRONICA Matutina no confirmaron ni desmintieron la versión amparándose en el secreto del sumario, pero pudo saberse, no obstante, que las actuaciones pasaron al Juzgado del doctor **Caballero.**

"Queremos, por favor —recalcaron los vecinos a CRONICA— **que este hecho no caiga en el olvido. ¡Que alguien haga, al fin, justicia! No le devolveremos la vida a Juancito, pero habremos logrado que el culpable pague por su crimen".**

Familiares de Juan Caló apesadumbrados y sin duda desconcertados por la muerte del muchacho que gozaba de un excelente concepto en la zona. Una frase sintetiza el hecho: "su muerte no tiene sentido".

UN MATRIMONIO DESTROZADO

Una mujer murió y su esposo resultó herido de gravedad al chocar el automóvil en el que viajaban contra una camioneta en la ruta Boulogne Sur Mer, a la altura del Arroyo Basualdo, localidad de Don Torcuato, informaron los bomberos de General Pacheco.

Se trata de Elida Cantelusi (61), que falleció en el momento del choque y de su esposo, Pedro Rivas (62), internado en estado delicado en la Clínica Paraná de Villa Adelina, donde fue trasladado tras las primeras atenciones que se le suministraron en el Hospital de Pacheco.

Ambos viajaban en un automóvil Fiat 100 por Boulogne Sur Mer cuando a la altura del Arroyo Basualdo una camioneta Ford F-100 les salió al cruce de contramano chocando los rodados frontalmente, dijeron los bomberos.

El conductor de la camioneta, de quien no se suministró aún la identidad, se encuentra detenido en la comisaría de Don Torcuato.

A RIVER LA REVANCHA SE

No Solo no Pudo Ganar, Casi Cae

Era el final y Arregui se internó en el área de River. Su remate se estrelló en el travesaño de Pumpido y casi significó los dos puntos. En Parque Patricios hubo poco público que no se equivocó al decirle "no" a los finalistas del Nacional.

River no pudo lavar la afrenta que lo atormenta desde el último Nacional. Ferro con un hombre menos —fue expulsado Garré— no solo hizo negocio con el empate en cero, sino que casi termina llevándose los dos puntos sobre el final. El marco del partido no respondió a los pergaminos que precedían al pleito, porque el público decidió darle la espalda. Después de haber presenciado lo que ambos ofrecieron, le podemos asegurar que quienes no fueron, no se equivocaron. Porque River que salió queriendo apabullar a un rival que siempre estuvo con los ojos bien abiertos, pronto comenzó a desinflarse como un globo que pierde aire. Su concurrida configuración de volantes terminaron convirtiendo los embates riverplatenses en estériles y tibias intentonas ofensivas. Mientras tanto Ferro, esperó sin impacientarse en el fondo y jamás dejó traslucir que jugó más de un tiempo en desventaja numérica.

Cuando Cubilla repartió las camisetas en el vestuario, cinco fueron los volantes que salieron agraciados para integrar la formación inicial de la banda roja. Entonces a la hora de plantarse sobre el terreno a River le comenzó a faltar oficio de ataque. Porque Tapia puede ocupar la posición de puntero derecho, pero el mismo perfil zurdo lo terminó obligando a retardar la sorpresa, para no trasponer el límite de la raya lateral. y Enrique, que a nuestro criterio es uno de los delanteros más aptos que tiene River actualmente, tenía la premisa de tapar el arranque de Márcico y salir a partir de allí, en busca de la aventura ofensiva. Mientras tanto Olarticoechea sólo aportaba confusión, Alonso aparecía a la hora de los tiros libres o en lujos ineficaces y Francescoli hacía improductiva su

0 RIVER: Pumpido; Gordillo, Russo, Karabín, García; Francescoli, Olarticoechea, Alonso; Tapia, Enrique y Teglia (34m ST Villalba). DT: Cubilla.

0 FERRO: Bacigalup; Agonil, Cuper, Marchesini, Garré; Arregui, Brandoni, Cañete; Noremberg, Márcico y Gargini. DT: Aimar.

Tarjeta roja: 39 m ST Garré (F), por juego brusco.
Arbitro: Gnecco (regular). A pesar de ser un partido fácil para dirigir, se complicó en algunos pasajes del mismo.
Cancha: Huracán.
EL SOBRESALIENTE: Héctor Enrique. A pesar de tener la orden de jugar muy retrasado, cuando encaró hacia adelante fue el jugador capaz de desequilibrar. River no supo aprovechar su demoledor pique corto.

LA EXPLICACION DE CUBILLA

—¿Cubilla, por qué River no supo aprovechar ese hombre de más que tuvo, desde que a Ferro le expulsaron a Garré?

—Porque Ferro tiene una estructura, en la que la falta de algún jugador no resiente el planteo. La cancha barrosa generalmente favorece al equipo que defiende, y en este caso fueron ellos los que esperaron. Además nosotros no tuvimos eficacia en los momentos que pudimos definir.

—¿No cree que el cero de River obedece a la falta de delanteros que tuvieron en la formación?

—River jugó con Teglia y Tapia en punta, y a ellos debían sumarse alternativamente Francescoli o Alonso, más el desenganche que pudiera desempeñar Enrique. Eso demuestra que también pensábamos en atacar.

—¿Por qué permite que habiendo carencia de delanteros, River esté negociando un puntero como Bica?

—La explicación es que hubo una buena oferta de Colombia, y los dirigentes me preguntaron si Bica era imprescindible para mis planes. Yo no quise cortarle la carrera y di el visto bueno para que lo transfirieran si el negocio le conviene al club.

—¿Para el partido que Uruguay juegue frente a Argentina, le cederá a Enzo a la selección de su país?

—Eso es algo que deberá resolver la Comisión Directiva, no quiero hablar con respecto a este tema. Se malinterpretaron algunas cosas que dije antes y no quiero que me vuelva a ocurrir.

El juego aéreo le valió muchas satisfacciones a Ferro, en los últimos partidos que tuvo con River. Aquí buscó a través de Cúper, Marchesini y también Noremberg. Pero el ataque no traerá apremios para el millonario que debió asumir el cero total.

Insólito: Viva la "A" y Muera el Ascenso

"River ha perdido mucho dinero por haber disputado el partido con Ferro, en un día como hoy. Esta mañana me reunó con varios presidentes de clubes en la AFA, y conversé sobre la posibilidad de suspender la fecha, porque las recaudaciones serían muy bajas. Al no tener eco mi inquietud, tuvimos que jugar y aquí tienen el resultado en boleterías. Por todo concepto ingresaron 278.250 pesos argentinos, una verdadera miseria para lo que debería recaudar un partido en el que se enfrentaron el campeón y subcampeón del Nacional"; las palabras del presidente de River, Hugo Santilli sonaron alto y dan lugar a la reflexión.

El mismo dirigente continuó: **"En esta semana he hablado con Grondona, para comentarle un proyecto que tengo en mente, y creo que puede ser muy beneficioso para nuestro fútbol. La gente ya no va tanto a la cancha los domingos, porque el ritmo de vida del argentino ha cambiado. Además las familias con los casos de violencia, está alejando al espectador que se interesa de los estadios. El que debe trabajar el lunes, prefiere descansar el domingo. Pero si se jugara los sábados, el aficionado podría descansar perfectamente al día siguiente. Las divisionales del ascenso deberían pasar a los domingos.**

Las expresiones vertidas por Hugo Santilli quizás no caigan muy bien en las entidades del ascenso y ahora habría que *ver qué* es lo que opinan ellas al respecto. Porque si los domingos se pierde plata, seguramente no querrán que les quiten su día de juego.

El mismo presidente de River prosiguió: **"Los campeonatos aquí, deberían hacerlos más cortos y competitivos. Eso motiva y le crea expectativas a la gente. Además le permite a los equipos realizar giras y amistosos que significan buenos ingresos económicos.**

LOS ROJINEGROS HICIERON CENTRO

LOS LAMENTOS DEL "NEGRO" MARCHETTA

ROSARIO, 21 (De nuestro corresponsal).— **"Pudimos habernos llevado el empate. Es cierto que ellos en el segundo tiempo aprovecharon nuestro adelantamiento para llevar peligro, pero creo que hasta el gol éramos superiores". Pedro Marchetta,** técnico del conjunto cordobés, no quedó conforme con el resultado.

Malavolta, el arquero, explicó así el gol: **"Fue una jugada clásica, en la que el hombre que entra a la carrera, por el impulso, supera en el salto a los defensores, cuando yo quise reaccionar la pelota prácticamente estaba dentro del arco".**

ROSARIO, 21 (De nuestro corresponsal).— Los dos salieron con una premisa bien definida, lograr el dominio en el centro del terreno. Para ello, si bien no lo superpoblaron, fue donde más tiempo estuvo la pelota en los primeros minutos.

Pero claro, en Newell's funcionaron en buen nivel los tres hombres de ese sector, mientras en Racing solamente lo hizo Roberto Gasparini. Por consecuencia, esa superioridad numérica y la capacidad técnica, terminaron por darle el triunfo a los rosarinos.

Poco a poco Martino, Bianco y Rossi, en ese orden de méritos, se fueron adueñando de las acciones.

Claro que donde fallaron fue a la hora de la definición. Es que ni Victorino, ni Dezzotti estuvieron en una buena tarde cuando llegó el momento de someter a Malavolta. Sin embargo, la insistencia cordobesa finalmente tuvo su premio. Fue cuando Pautasso aprovechó el quedo de los defensores y con golpe de cabeza marcó la diferencia que a la postre sería definitiva.

Recién a los 39 minutos, Racing tuvo una ocasión de lograr el gol, fue cuando un violento remate de Argota se estrelló en el travesaño, después, nada más. En el complemento siguió sin variar el plan de juego por parte de los dos. Es que la visita, apremiada por el resultado, buscó irse en ofensiva, pero los dueños de casa, lejos de buscar refugio en su área, salieron a plantear el partido en el medio campo. Allí fue donde todo, o casi todo, se fue diluyendo. Es que las acciones se hicieron confusas, enredadas, y sin brillo. Solo algunas cosas de Martino y la firmeza de Giovagnoli y Pautasso sacudieron la monotonía de las acciones, pero siempre sin jugadas de riesgo. Así y todo en un par de ocasiones cerca estuvo del local de aumentar, como por ejemplo cuando Ciraolo encabezó un peligroso contraataque y tocó hacia el medio para Dezzotti quien entrando con la pelota dominada, y con el arquero saliendo a la desesperada, demoró el remate, para hacerlo más tarde y tirando la pelota apenas desviado cuando ya todos aclamaban la conquista.

1 NEWELL'S: Civarelli; Basualdo, Giovagnoli, Pautasso y Macat; Bianco, Martino y Rossi; Dezzotti, Victorino (35m ST Vargas Ríos) y Almirón (35m ST Ciraolo). DT: Solari.

0 RACING (Cba): Malavolta; Del Mul, Noriega, Quiñones y E. Maldonado; Ozán, J. Maldonado y Gasparini; Argota, Bravo (15m ST Ramírez) y Oyola. DT: Marchetta.

Gol: 31m PT Pautasso (N). Almirón ejecutó desde la derecha un corner en forma alta, Pautasso le ganó en el salto a los defensores y con perfecto cabezazo superó la resistencia de Malavolta.
Arbitro: Espósito (bien). El partido no tuvo alternativas bruscas ni fuera de las normales, por lo que el juez llevó muy bien las acciones sin complicaciones.
Cancha: Central.
EL SOBRESALIENTE: Gerardo Martino: Desde su puesto en el centro del medio campo se constituyó el eje de su equipo. De sus pies partieron los mejores ataques de su equipo, ya que utilizó bien los pelotazos largos hacia los punteros.

A NEWELL'S SE LE DESPIERTA EL INDIO

ROSARIO, 21 (De nuestro corresponsal).— No podía ser de otra manera. El triunfo conseguido con el gol de **Pautasso** había llevado tranquilidad al conjunto rosarino y por ende el clima del vestuario era de alegría, aunque sin desbordes.

Jorge "Indio" Solari rodeado de periodistas, señaló: **"Esto nos viene bien para ir logrando afianzar el equipo. Para que los pibes vayan perdiendo el miedo, no hay que olvidarse que Racing venía entonado luchando en los primeros lugares. Además, y eso es reconocido por todos, juegan bien sin vuelta de hoja.**

LE QUEDO EN LA GARGANTA

Final; Ferro Estuvo Cerquita

...lidad al excederse en la gambe-

...andamiaje de River entonces, ...que Teglia en una soledad abru-...ora, se convirtiera en fácil presa ...una defensa verde, bien parada y ...a que Cúper llevaba la voz can-...e. Ferro no había cambiado de-...ado los conceptos que le valie-... el título del Nacional frente al ...mo adversario. La diferencia fue ... ayer, Márcico, Cañete y Nórem-...gno tuvieron el peso ofensivo que ...imieron en aquella final. River en ...a oportunidad había tomado más ...udos defensivos.

...sí fue como Bacigalup sólo se vio ...quietado en los primeros minutos, ...ndo Alonso mediante la ejecu-... de tiros libres intentó poner de ...ifiesto la pólvora que encierra su ...ite. Después Ferro terminó por ...itar toda esa iniciativa que Ri-...m agó pero no concretó en la cancha y en los hechos. Su carta más valedera estuvo en los pies de Enrique, que cuando se desprendía de su función de neutralización, y lograba recorrer 50 metros superando obstáculos, debía ser frenado con infracciones, para que no proliferaran sus embates.

A Ferro se le fue Garré —violenta infracción a Francescoli—, pero River no se dio por enterado. Y aunque el visitante estuviese jugando sin marcador de punta, Cubilla siguió empeñado en que su "wing" derecho debía ser Tapia con una zurda que siempre quedaba a contrapierna.

De la mano del interés, se fue caminando despacio el partido. Y sobre el mismo final, los dos puntos casi se quedan con Ferro. Porque Arregui estrelló un tiro en el travesaño y Pumpido fue desvelado por dos agónicas entradas de Márcico, que despertó en los estertores del encuentro.

Roja para Garré, y Marchesini mira.

¡QUE RACHA!

La gran nota en los vestuarios era conseguir una palabra de Oscar Garré, respecto de la adversa "racha" que inició en Brasil, en lo que hace a su "relación" con las tarjetas rojas.

Cambiado desde hora temprana y acodado al lado del apacible Arregui, el marcador de punta de Ferro y la selección nacional nos dijo: **"De lo de Brasil creo que no hay más nada que decir. Todos los que vieron el partido allá o por televisión saben que estuve mal expulsado y que fue un fallo compensatorio. Con respecto a lo de hoy, no quiero decir nada que pueda comprometerme antes de concurrir a la segura citación que hará el Tribunal de Disciplina de AFA. De lo que sí estoy seguro y puedo dar testimonio es de que en ningún momento busqué la humanidad de Francescoli, sino que mi intención fue jugar la pelota. El se tiró un tanto aparatosamente, cayó entre el griterío de los hinchas de River, y por allí, eso influyó en el árbitro.**

Alberto Márcico, el otro "seleccionado" de este equipo comentó: **"El partido de hoy fue sumamente parejo y hasta incluso creo que podríamos haberlo ganado si hubiésemos atacado más.**

EL PERSONAL DEL GLOBO ESTABA DE HUELGA

...serio problema debió subsa-...a gente de River, cuando se ...ó que el personal de maes-...za, los controles y los emplea-...administrativos de Huracán se ...ntraban en huelga. La medida ...erza fue adoptada ante la deu-...e dos meses de sueldos, mante-... por el club de los cuales toda-...o se ha confirmado fecha algu-...e pago.

...ver entonces, tuvo que llevar ...e de los controles de su estadio, hasta Parque Patricios, para habilitar el estadio Tomás Duccó y recibir al público que concurriría para presenciar el partido contra Ferrocarril Oeste.

Como el personal que llevó no alcanzó, los dirigentes "millonarios" se llegaron hasta una fábrica de mosaicos que se encuentra a dos cuadras del estadio "quemero", y allí contrataron por el jornal, a un grupo de personas que fueron las que sacaron a River del apuro. De todas maneras, con la escasa concurrencia de gente que hubo en el Tomás Duccó no hacía falta demasiado personal.

● **BICA Y DE VICENTE**

A las negociaciones entre la gente del Cali de Colombia y los directivos de River por el pase de Alberto Bica, se sumó en las últimas horas la posibilidad de que el juvenil volante Néstor De Vicente integre el "paquete" de negociaciones y viaje a incorporarse a la entidad extranjera.

De acuerdo con lo manifestado por la dirigencia de River, los colombianos mostraron interés por el rubio volante izquierdo riverplatense y de inmediato realizaron una oferta que en principio fue rechazada por la Comisión Directiva de Núñez.

Cali ofreció 6.000 dólares por De Vicente y el préstamo con opción por un año, y la contraoferta de River fue 15.000 dólares y el préstamo sin opción.

De Vicente, consultado por CRONICA en el vestuario "millonario" dijo: **"A mí el cambio me conviene porque es la mejor manera de acumular experiencia. En River no tengo lugar por ahora, ya que adelante mío están 'monstruos' como Francescoli y Alonso. De todas maneras —agregó— en caso de irme me gustaría volver, porque River es toda mi vida".**

UN NUEVO CALAMAR

Todo cambio es positivo, y si no, que le pregunten a Platense. Parece ser que con la llegada del técnico **Rodolfo Motta**, el equipo ganó en confianza, motivaciones, garra y línea futbolística. Ahora, el "marrón" se asemeja mucho más a lo que pretenden sus hinchas; es decir, un conjunto competitivo que se encuentre en condiciones de salvarse del descenso. Ayer, en San Martín, obtuvo una importante victoria a expensas de Chacarita, sustentada en las cualidades ya apuntadas. Por supuesto que su labor no fue nada del otro mundo, pero trató correctamente el balón, tuvo una gran disciplina táctica y mostró un encomiable espíritu de lucha. Por eso, cayó el "funebrero", que si bien tuvo la misma cantidad de situaciones para marcar que su rival, realizó una tarea discontinua y carente de fuerza.

● **SORPRESA**

En los primeros minutos de la etapa inicial, la visita sorprendió a Chacarita, anticipándolo en todos los sectores del terreno y tratando, con orden y sorpresa, de pasar al ataque.

El perdedor, no se podía armar. Sus volantes eran bien tomados por sus adversarios y adelante, tanto **Fonseca Gomes** como **Damiano**, se desgastaban en inútiles corridas personales. Solo el diminuto **Marasco**, creaba zozobra para el arco del seguro **Puentedura**.

Sobre los veinticuatro minutos se lo perdió **Gasparini**, aunque dos minutos después, en una jugada similar, no perdonó y derrotó a **Argüeso** con cabezazo bajo.

● **CONSPIRACION**

Luego, Chacarita pretendió salir de su letargo, pero las pésimas condiciones del campo de juego, conspiraron contra su esquema de paredes y toques cortos. Un potente remate de Damiano y otro disdparo de Marasco, fueron las únicas posibilidades con que contó el "funebrero" para llegar al empate.

En la etapa complementaria, Platense retrasó sus líneas, pero no por ello, renunció a sacar algún contraataque, que pudiera acercarlo hasta Argüeso. Incluso, estuvo muy cerca de aumentar las cifras, ante jugadas de **Alegre y Gasparini.**

Chacarita, buscó infructuosamente, por todas las vías, de conquistar el empate, pero siempre se encontró con una defensa "calamar" que respondió con acierto. Además le faltó orden y claridad en los tramos finales, cosa que lo privó en definitiva, de alcanzar un resultado satisfactorio.

Así ganó Platense. Con fuerza, pero también con inteligencia, sin importarle el pasado, pensando solamente en el futuro...

0 **CHACARITA:** Argüeso; Dacko (ST Marioni), Polo, Cánova y Montenegro; Yalvé, Rodríguez y Borrelli; Marasco, Damiano (28m ST Sthelik) y Fonseca Gomes. DT: D'Accorso

1 **PLATENSE:** Puentedura; Pavón, Sánchez Sotelo, Scigliano y Ginanni; López Turitich, Roldán y Ponzio; Gasparini (38m ST Leani), Alegre y Erba (31m ST Alfaro Moreno). DT: Motta.

Gol: 0-1. 26m PT Gasparini (P). Luego de una magnífica jugada personal, López Turitich lanzó un centro desde la derecha y Gasparini, superando en el salto a Polo, doblegó con cabezazo bajo al estático Argüeso.

Arbitro: Juan Carlos Demaro (bien). Tuvo algunas fallas que no incidieron en el resultado del encuentro. Mostró carácter y personalidad, no dejándose influenciar por los gritos de la tribuna.

Cancha: Chacarita.

EL SOBRESALIENTE: Ricardo Roldán (P). Mostró una gran recuperación y espíritu de lucha. Inteligente para achicar espacios y con aire suficiente para buscar el área rival.

...VERSO COLORADO: ...LPA DEL TERRENO

...istían dos temas fun-...entales, que marca-... una gran preocupa-... en el plantel local ... vez terminado el en-...ntro. Uno, era el resul-...o obtenido; otro, el te-... de los lesionados.

...obre el primero de los ...tos, el responsable ...ico de los "funebre-...", el "Colorado" Anto-... D'Accorso, comentó: **"...quiero que esto se to-... como un pretexto o ... excusa, pero antes ...empezar el partido, ...ía que no íbamos a ...ener un resultado fa-...able. El estado del te-...o era calamitoso, lo ...iba en detrimento de ...stro juego de toque.**

...uego, sobre el tema de ...lesionados, el adies-...tor de los chacariten-... dijo: **"Tenemos va-... jugadores fuera del ...ipo por diferentes ra-...es, como ser por lesio-... enfermedad y sus-...siones. Todo esto ...spira contra nues-... posibilidades, ya ... tenemos un plantel ...ucido y esa es una ...taja**

...dudablemente, el ca-...ás importante es el ...exinternacional Leo-...lo Jacinto Luque. El ...será enyesado en las ...ximas horas y luego ...aproximadamente ... semanas, recién se ...rá si su reestableci-...nto es total. Caso con-...io, deberá ser opera-...e los meniscos de su ...a izquierda.

MOTTA: "ME AMOLDO A LO QUE TENGO"

Hacía bastante tiempo que en un vestuario ocupado por el plantel de Platense, no se apreciaba tanta alegría y satisfacción. Ello tenía su justificación, en la buena labor desarrollada por el equipo "marrón", frente a Chacarita. Los jugadores, llenos de barro desde los pies hasta la cabeza, eran saludados efusivamente por los directivos y allegados, pero había una persona, que se "robó" el reconocimiento general. Era el nuevo técnico **Rodolfo Motta**, quien con tranquilidad, sintetizó el presente del club de Vicente López.

● **"EXPERIENCIA Y CAPACIDAD"**

El ex adiestrador de Nueva Chicago y Arsenal, comentó: **"Me debo amoldar a los jugadores que tengo, Si yo dirigiera a Independiente, por citar un caso, me manejaría de diferente manera, pero estoy en Platense y debo adaptarme a los futbolistas con que cuento y a los problemas que debemos afrontar. Aquí hay un grupo de muchachos con experiencia y una gran capacidad, caso Scigliano y Roldán, pero existen otros, más jóvenes, que hay que orientarlos y enseñarles unas cuantas cosas. Pero soy consciente de todo ello y éste es un desafío que acepté. Además ya estoy acostumbrado, porque siempre me tocó dirigir a equipos que estaban amenazados por el descenso".**

Luego, el "DT" afirmó: **"Aquí hay que trabajar mucho. No solo en la parte futbolística, sino también en la anímica, es decir que además de ser entrenador, hay que ser un poco sicólogo. Nos tenemos que convencer que estamos en una difícil situación, pero con trabajo y disciplina, se puede solucionar.**

● **SCIGLIANO**

El excelente defensor de los "calamares" señaló que todavía, junto a **Biasutto y Gaona**, no arreglaron contrato. En su caso particular, espera llegar a un acuerdo con los dirigentes, aunque las diferencias son apreciables. Caso contrario, firmaría por el 20%

FRASES SUELTAS

Héctor Enrique: "Sí, creo que hoy hice un buen partido. Me sentí cómodo en la función que me encomendó el técnico, aunque a mí por naturaleza me gusta jugar en forma más ofensiva. De todas maneras, estoy contento

Carlos Arregui: "No soy de los que señalan con el dedo, pero me quejé a Gnecco por un jugador de ellos también lo estaba haciendo por un empujoncito. A mí Francescoli me había dado un puñetazo en la nuca, y sin embargo no salí corriendo para contárselo al árbitro".

Enzo Francescoli: "River no está jugando todo lo que puede, pero no hay que olvidar que aquí tenemos buenos jugadores, y esto es lo que finalmente resulta decisivo a lo largo de un campeonato. De a poco iremos recuperando el nivel que tuvimos en las primeras fechas. Hoy era una magnífica oportunidad para acercarnos a las primeras colocaciones, porque perdió Estudiantes...".

Adolfino Cañete: "Ese hombre de menos que tuvimos durante gran parte del partido, pasó prácticamente inadvertido. Eso se debió al buen trabajo de Ferro, que suplió esa desventaja numérica con un funcionamiento de equipo, que River no pudo doblegar por más que lo intentó".

VELEZ LE GRITO AL

● Le Ganó muy Bien a Estudiantes que no Puede Quebrar la Mufa en el Amalfitani

Vélez se dio el gusto y nada menos que frente al puntero, a quien le prodigó la segunda derrota en lo que va del campeonato, demostrando una vez más su "paternidad" frente a los "pinchas", en carácter de local. Y su triunfo no merece objeción alguna por cuanto, el mismo pudo haber sido por cifras aún mayores y no como lo indica lo estrecho del marcador.

Es que la diferencia estuvo dada en la mentalidad de cada uno para encarar el partido. Mientras Vélez tuvo vocación ofensiva, aunque lo haya hecho en forma desordenada, contando para ello con el "olfato" para el gol de Carlos Bianchi, Estudiantes optó por recluirse en su campo y llegar por medio de los pelotazos, tal cual es su costumbre.

Pero, esa fórmula falló, por cuanto, Sabella jugó muy retrasado siendo intrascendente en su juego y Ponce pasó casi indadvertido (además marró el penal). De tal manera, la función de creador y generador de avances quedó supeditada a Custodio Méndez, ya que Russo, cuidaba las subidas de Bujedo.

Y en esa zona, por demás superpoblada de volantes, Vélez salió airoso, porque contó con hombres más prácticos para ello. Fren con inteligencia para tomar en zona tanto a Sabella como a Ponce cuando intentaron predominar en ese sector, Vanemerak imponiendo su fuerza en cada pelota que fue a disputar y el trajinar de Mezza (¡cuántas oportunidades de gol, desperdició!) fue arrinconando a Estudiantes contra su propio arco.

● APERTURA

Antes de cumplirse la primera media hora, Velez había creado tres situaciones netas de gol y en todas lo tuvo como protagonista a Mezza. Sin embargo, en la cuarta, apareció la cabeza de Carlos Bianchi para demostrar cómo se hacen los goles y puso justicia en el marcador.

Un leve repunte de Estudiantes, merced a remates de Trama y Custodio Méndez, que conjuró muy bien el juvenil Navarro Montoya, pero todo no pasó a mayores.

Estudiantes cambió su postura en el complemento pero no pudo modificar el marcador final. Primero porque encontró en Cuciuffo una barrera impasable y luego porque entre Navarro Montoya y el travesaño le dijeron no a un penal ejecutado por Ponce.

Así con mucha pena y dejando abiertos varios interrogantes, cayó el puntero en Liniers, en una cancha poco graciable para él, siendo víctima de un Vélez que viene en subida con los goles del "viajero" Bianchi.

FRASES SUELTAS

Pedro Larraquy: "Quiero creer que éste no es el verdadero Estudiantes. Nuestro equipo lo neutralizó haciéndole pressing y a ellos les costó mucho poder zafarse de la marca. Pienso que cuando se tiene la pelota es muy difícil perder y allí estuvo la clave de nuestro triunfo. Además ya en el primer tiempo teníamos que haber definido ya que tuvimos por lo menos 4 oportunidades netas pero no supimos concretarla..."

Alfio Basile: "Me siento muy conforme con la actuación de los muchachos. Vélez gradualmente va elevando su rendimiento y llegará a lo que pretendo. Por el estado del terreno, se puede considerar que el partido resultó bastante bueno y quizás tenían que haberse marcado más goles. Lamento que Bianchi se vaya pero eso es una resolución de la comisión directiva... El puesto vacante será ocupado por Nannini, Lucero o Vázquez..."

Abel Herrera: "Merecimos por lo menos el empate. Reconozco que Vélez hizo mejor las cosas en el primer tiempo, pero en el segundo los 'apretamos' y fuimos dueños del trámite. Claro que metieron algunos contragolpes buscando sorprendernos pero ya lo teníamos controlados. Lástima ese penal que erramos y varias oportunidades inmejorables que desperdiciamos..."

José Ponce: "Vélez no hizo mucho para quedarse con los dos puntos y lo mínimo que merecíamos era la paridad. Para colmo en el penal quise asegurarla pateando fuerte pero la pelota le pegó en el pie y cuando se elevó dio en el travesaño. Quise ir a buscar el rebote pero no pude darle de lleno ya que me empujaron"

Mario Lucca: "Por importancia del rival es un triunfo que nos sirve como estímulo. Demostramos que podemos jugarle de igual a igual a cualquier equipo así sea el puntero de la tabla. Aunque la cancha estaba resbaladiza para los defensores y atacantes, los de atrás teníamos que cuidarnos más porque una falla podía ser lamentada..."

Guillermo Trama: "Por nuestra actuación en el complemento hicimos méritos para llegar a un empate"

ILUSION QUE HACE LA "V"

Su aparición en el fútbol profesional (aunque él todavía no lo sea) se produjo en un momento muy especial: En la parte personal, porque recién acababa de cumplir 18 años (26/2/66) y no esperaba un ascenso tan rápido que lo ubica como el arquero más joven que milita en Primera División y en lo futbolístico porque Vélez se encontraba con el dilema de no solucionar su problema en la valla, ya que Bartero por ese tiempo era resistido por su hichada.

Fue así como Carlos Fernando Navarro Montoya, un chico colombiano, con tres años de antigüedad en el club y con herencia paterna de arquero, puesto que su padre Ricardo se desempeñó en Córdoba, Huracán y en Colombia, y con edad para jugar en Quinta División, tuvo el sueño del pibe que se convirtió en realidad.

Ponce de zurda ejecuta la pena para consagrar a Navarro.

"El primero en darme la oportunidad fue el "Toto" Lorenzo quien me puso en primera como suplente en un partido contra Unión en Santa Fe. Luego fui titular en cuarta, tercera y reserva y en el equipo que jugó el Esperanza '84. Luego Rogel me confirmó como suplente de primera y debuté contra Nacional en el Centenario en un amistoso.

En el fútbol local debuté contra Temperley donde ganamos por 1-0. Ese día fue una verdadera sorpresa para mí, porque me lo comunicaron al mediodía del domingo. No tuve tiempo ni para avisarle a mi padre.

Luego cuando llegó Basile me confirmó como titular, porque le habían hablado bien sobre mí".

¿Cuáles son tus virtudes?

"Soy un buen líbero, más que un arquero atajador. Entrego bien la pelota para posibilitarle al equipo una buena salida. Eso es un atributo que ya tengo desde las inferiores. Lo hablo permanentemente con mi ídolo futbolístico que es Amadeo Carrizo, aunque no lo pude ver personalmente jugar, pero sí en las películas que me muestra mi papá. Mediante un buen saque, el arquero, puede generar, si es rápido y previsor, un contragolpe peligroso".

Sobre el penal que le desvió a Ponce, acotó que cierto mérito es de Carlos Bianchi, ya que le advirtió que podía ir al medio, aunque él inclinó su cuerpo a la izquierda porque sabía que lo hacía siempre hacia ese lado. Su pensamiento está que tiene que mantenerse en ese nivel para no defraudar a todos los que creyeron en él y en tomar la ciudadanía argentina, si lo convocan para el seleccionado juvenil.

Carlos Navarro Montoya quiere ser él mismo. Por estirpe y tradición tiene esa herencia para ser arquero. Frente al puntero mostró llamativas aptitudes para el puesto. La atajó todas... Ya es algo más que una promesa...

UNION, EL OPORTUNO

1 **UNION:** Tocalli; Hugo López, Killer, Cárdenas y Carlos López; Rodríguez, Savagno y Marchetti; Escudero (43m ST Sánchez), Alí (43m ST. Andreuchi) y Gutiérrez. DT.: Yudica.

0 **TALLERES:** Naom; Riquelme, Becerica, Oviedo y Morales; Moreno, Tévez (17m ST. Cámara) y Hoyos; Tedini, Bevilacqua y Magallanes. DT.: Maschio.

Gol: 1-0; 11 m ST. Gutiérrez (U). Alí se proyecta por derecha, envía el centro al segundo palo, Marchetti de cabeza y Naom que no logra retener, Savagno pasa de largo y desde el suelo Gutiérrez convierte el tanto.

Arbitro: Romero. regular. **Cancha:** Unión.

EL SOBRESALIENTE: Guillermo Hoyos.

SANTA FE, 21 (De nuestro corresponsal).— Unión logró dos puntos valiosos a costa de Talleres a quien superó por un gol a cero en calidad de local.

Fue una victoria importante, porque en diez días logra revertir una magra campaña, alcanzando bajo la conducción del "Piojo" Yudica, los seis puntos en juego.

En esta oportunidad, pese a no jugar con suficiencia y por momentos sentirse desorientado ante el criterioso planteo de Talleres, logró materializar en gol la pujanza de un conjunto que no quiere dar más concesiones.

La movilidad de Moreno y Hoyos resultó el arma desequilibrante del medio juego visitante. En esa línea se concretaba la mayor inquietud de Unión que con el correr de los minutos no lograba maniatar a su oponente y se exponía a punzantes subidas de los cordobeses haciendo presagiar un desnivel del tanteador.

Talleres generaba el fútbol y conseguía el dominio del juego, pero la escasa frialdad en los tres cuartos de cancha finales, sumada al notorio retraso posicional de Bevilacqua hicieron que Tocalli no pasara zozobras. Los primeros cuarenta y cinco minutos parecía que se hubiesen jugado en un plano inclinado. La pendiente supuestamente perjudicaba a los dueños de casa porque se estuvo más cerca de la valla local que la defendida por Naom. Sin embargo cada escapada de Unión ponía de manifiesto algunos errores defensivos que no llegaron a concretarse por la falta de prolijidad. El cero a cero parcial ya estaba marcando un castigo para la visita que había hecho el gasto, demostrando su capacidad técnica con un despliegue de amplios fundamentos.

Unión debió recurrir a un adelantamiento posicional en el segundo tiempo tratando de neutralizar Talleres. De esa manera ahogaron las salidas y con el gol prematuro de Gutiérrez produjo el desequilibrio que fortaleció los animos.

Porque a partir de ese momento, Talleres sintió el golpe, y sucumbió en el nerviosismo mientras que Unión agrandado pudo ir armonizando sus líneas para resguardar lo que a la postre se convirtió en cifras definitivas. En síntesis no fue un partido brillante, sorprendió el buen ritmo impuesto por la visita pero la carencia de continuidad contrastó con pasajes mediocres.

"FUE POR NOCAUT"

"Si fuera boxeo en lugar de fútbol, podríamos decir que veníamos perdiendo por puntos la pelea, pero cometimos un golpe justo y la ganamos por nocaut" fueron las primeras palabras de **José Yudica**, quien pese a la euforia de la victoria no perdió la sensatez.

"Entiendo que Talleres fue superior, que es más equipo que Unión, pero nosotros demostramos que no se nos puede dar ventajas. Esto nos permite seguir trabajando buscando ensamblar al equipo".

La gestión del "Piojo" en Santa Fe es por demás provechosa, en diez días se jugaron tres partidos y Unión se alzó con los seis puntos en juego.

"Este fue el partido más difícil de mi gestión, Talleres nos complicó notoriamente en el primer tiempo y de no ser por el gol, la cosa hubiese podido ser peor, pero en el fútbol, nunca está dicha la última palabra y de esa manera nos quedamos con los dos puntos más importantes. Estos resultados debemos aprovecharlos durante la semana para corregir errores y ajustarnos a un plan de trabajo".

MASCHIO ESTA "CHIVO"

Humberto Maschio algo molesto por el resultado, explicó su desasón de la siguiente manera: "No merecimos perder, nos faltó un poco de suerte y por sobre todas las cosas, que Romero hubiera atajado alguna de las tres o cuatro jugadas claras de penal".

Sobre el partido en sí, el "Bocha" sintetizó: "Fue un partido luchado donde Talleres hizo el mayor gasto pero careció de peligrosidad para definir".

Esta misma acidez que manifestó en cada expresión se mantuvo cuando se le solicitó que analizara al equipo rival a lo que contestó: "Jamás hablo de mis rivales, solo me debe interesar el equipo que dirijo".

MOTO 0km
ANTICIPO CUOTA
GTO 110 $a 41.000.- $a 3.900.-
JUKI $a 17.200.- $a 1.700.-
GILERA 250 Y FANTI 50
Plan totalmente en cuotas
ENTREGA INMEDIATA
MOTONOVA S.A.
San Martín 3087 Cap.
Alem 249 - Quilmes

LLEVE SU TV COLOR
Ctdo. $a 36.000.-
Hágalo Suyo en 48 Cuotas fijas de: $a 1.700.-
int. a venc. 60.3% t/financ. $a 81.600
LAVALLE y ALEM
Galería Alem Loc. 8
QUILMES Este (3 c. Estac.)

PINCHA: ¡A PAPA!...

Comienza la acción. Remate de Mezza que rebota en Islas.

Carlitos en escena. Bianchi cabecea pese al cruce de Issa.

La red lo atrapa. El goleador la acompaña hasta el fondo.

Por siempre Bianchi el protagonista. Y corre a gritarlo.

"ME IRE HACIENDO GOLES"

Ya hacía varios minutos que había terminado el encuentro y todavía parecía resonar ese grito de la hinchada ¡Y Bianchi no se va... ¡ No se va y Bianchi no se va...! Inclusive como muestra de cariño había una gran bandera con su rostro estampado.

Entonces importaba su testimonio directo y la pregunta se imponía.

—¿Carlitos, te vas?

—¡Por supuesto! Ya lo tengo decidido y tengo que agradecerles a los miembros de la comisión directiva que me otorgaron esta posibilidad. Lo lamento por la hinchada, pero he cumplido mi ciclo y es preferible que me vaya así, aplaudido y no que me silben... El tiempo no perdona... Desde los 10 años que estoy en la institución y acá en la Argentina no sentí la necesidad de vestir otros colores.

—¿Y hasta cuando pensás hacer goles?

—Mirá estoy para eso y tengo la suerte de estar siempre ahí... Según me comentaron ya para Vélez conquisté 208. Por supuesto que hasta el partido con Boca el 1° de julio espero gritar unos cuantos más. Pensar que mi debut en primera fue precisamente frente a Boca allá por el '67.

Yo creo que los hinchas no deben preocuparse por mi ida a Francia, ya que a muchos muchachos los veo con las mismas ansias y condiciones que tenían en mi época de pibe. Y les tengo confianza porque están entre los 18 y 23 años y la mayoría son jugadores de mitad de cancha hacia arriba. Te puedo nombrar entre otros a Hernández, Lucero, Vázquez, Nannini, Vanemerak, Messina... El día 4 del próximo mes viajo para incorporarme al Stade Reims, y en un futbol como el francés, que en este momento está considerado como el de más potencia ofensiva. Además quiero hacer mi carrera de entrenador en ese país

1 VELEZ: Navarro Montoya; Lucca, Larraquy, Cuciuffo y Bujedo; Vanemerak, Fren y Mezza (40m ST. Messina); Lucero, Bianchi y Vázquez: DT.: Basile.

0 ESTUDIANTES: Islas; Graviotto, Agüero, Issa y Herrera; Ruso, Custodio Mendes, Sabella y Ponce; Trama y Vieta (14m ST. Gizzi). DT.: Manera

Gol: 1-0. 29m (PT) Bianchi (V). Luca se fue por su lateral y combinó con Mezza que estaba volcado al medio. Este remató al arco e Islas tapó a medias, la pelota siguió su curso y Bianchi arremetiendo con un golpe de cabeza se adelantó a Issa y convirtió el gol.

Penal atajado: 19 m (ST). Navarro Montoya, desvió un penal efectuado por Ponce, a raíz de un foul de Larraquy a Custodio Mendes.

Arbitro: Barraza (mal). Se apresuró en otorgar el penal en favor del visitante, puesto que la infracción existió fuera del área grande. En cambio sí fue foul el cometido a Ponce, tras la ejecución del penal cuando iba a recibir el rebote del arquero.

Cancha: Vélez.

EL SOBRESALIENTE: José Cuciuffo: Seguro en la marca, preciso en los cruces e inteligente para mandarse al ataque.

EMPEZARON A SILBAR

Por sobre el aliento de impulsar a su equipo bajo el grito de **¡Vamos Pinchas que vamo' a ganar!**, no faltaron tampoco, algunos silbidos ante la derrota y ciertas frustraciones de varios jugadores importantes, por parte de los simpatizantes de **Estudiantes.**

Ya en los vestuarios, si bien el clima no era muy exultante pese a que continúan punteros en las posiciones, existía preocupación por el traspié. También había coincidencia unánime en la opinión sobre los silbidos finales.

"Nos molestan, pero esa exigencia lógica de un mayor rendimiento, también nos imponemos nosotros. Los aplausos y los abucheos son parte del oficio..." expresaron como un común denominador...

Como el penal sancionado fue muy cuestionado en el otro vestuario, importaba la impresión del "portugués" **Adriano Custodio Mendes**, que resultó protagonista de la alternativa: **"Cuando me decidí a encarar me pegaron desde atrás, no sé decirles quién fue... Cuando me vio caer el árbitro no dudó en cobrar el penal... Les aseguro que a mí me voltearon... Pero igual tuvimos mala suerte**

DE PUNTA A PUNTA

EQUIPOS	J.	G.	E.	P.	Gf.	Gc.	Pts.	Prom
ESTUDIANTES	12	9	1	2	16	6	19	37,00
ARGENTINOS	11	7	3	1	23	12	17	27,00
RACING (Cba)	11	6	2	3	14	7	14	26,66
VELEZ	11	5	4	2	11	9	14	33,33
FERRO	11	4	5	2	12	5	13	32,00
RIVER	11	4	5	2	12	9	13	25,33
TEMPERLEY	12	4	4	4	8	8	12	22,50
UNION	12	5	2	5	12	15	12	25,66
TALLERES	11	4	3	4	15	13	11	25,66
CHACARITA	12	3	5	4	8	9	11	11,00
ATLANTA	11	4	3	4	9	11	11	11,00
HURACAN	11	5	1	5	11	13	11	28,00
BOCA	11	2	5	4	4	10	9	31,33
INDEPENDIENTE	12	2	5	5	12	18	9	36,33
NEWELL'S	12	4	1	7	11	18	9	29,33
INSTITUTO	11	3	2	6	12	12	8	25,33
SAN LORENZO	11	2	4	5	13	16	8	27,50
PLATENSE	11	2	4	5	11	17	8	23,33
CENTRAL	12	2	3	7	11	16	7	24,66

LA PROXIMA FECHA

13ª Jornada

RACING(Cba.)	vs.	UNION
TALLERES	vs.	TEMPERLEY
SAN LORENZO	vs.	CHACARITA
PLATENSE	vs.	ARGENTINOS
FERRO	vs.	VELEZ
INDEPENDIENTE	vs.	HURACAN
CENTRAL	vs.	INSTITUTO
BOCA	vs.	RIVER (en River)
ESTUDIANTES	vs.	ATLANTA (a las 20 hs., por TV)

LOS CAÑONEROS

MARCICO (Ferro)	6
MORRESI (Huracán)	6
Gasparini (Racing Cba.)	5
Hoyos (Talleres)	5
Olguín (Argentinos)	5
Alegre (Platense)	4
Bianchi (Vélez)	4
Bufarini (Independiente)	4
Dabrowski (Temperley)	4
Francescoli (River)	4
Gaona (Platense)	4
Gurrieri (Estudiantes)	4
Oyola (Racing Cba.)	4
Pasculli (Argentinos)	4
Tedini (Talleres)	4

HABLANDO EN PLATA

Nuevamente la hinchada boquense fue la sensación para las boleterías del estadio de Ferro, donde jugó con Argentinos, y produjo la mayor taquilla de la duodécima fecha. El segundo lugar, para Unión vs. Talleres, y Vélez vs. Estudiantes, tercera ubicación. Newell's vs. Racing, cuarto puesto. Y Temperley vs. San Lorenzo, cuarta posición.

Argentinos-Boca	$a. 1.224.400.—
Unión-Talleres	$a. 465.150.—
Vélez-Estudiantes	$a. 301.200.—
River-Ferro	$a. 278.250.—
Newell's-Racing (Cba.)	$a. 255.760.—
Temperley-San Lorenzo	$a. 236.650.—
Atlanta-Independiente	$a. 235.645.—
Chacarita-Platense	$a. 163.852.—
Huracán-R. Central	No fue suministrada

...ELIJA SEGURIDAD...
VIVIENDAS ECONOMICAS
APACHE
EVECE S.A.
DESDE $a. 299 POR MES
Mod A-5 Ctdo $a 15.847 Ant $a 1.495 y 48 ctas P.M. no Agrop.
OFERTA A-5
CONSULTE OTROS MODELOS Y OTROS PLANES
Horario Atención al Público de lunes a Viernes de 9 a 20 hs. Sábados de 9 a 13 hs.
ONCE Pueyrredon 589 P 2 Capital
LINIERS Cuzco 40 Gal Cosmos Loc 34 Fte. Estación
LOMAS DE ZAMORA Carlos Pellegrini 40 1 P 50 mts. Estación
BERAZATEGUI 25 de Mayo 608 P 1 esq. Hudson 50 mts. Est.
SAN MIGUEL Av Mitre 1420 P 1 (Fte. Estación)
LOMA HERMOSA Ruta 8 Km 22.200 y Churruca
MORON Sarmiento 849 P 1 Fte. Estac (L. Norte)
FLORENCIO VARELA Monteagudo 146 1 Piso

Morete, el eterno verdugo de Boca, festeja su gol con la hinchada y a pesar del alambrado.

MORETE LO VERDUGUEO

Cuando **Carlos Manuel Morete** convirtió el segundo gol de Argentinos Juniors, y mientras una parcialidad festejaba y la otra sufría, se produjo en el área grande boquense un extenso diálogo entre el goleador y el arquero "xeneize", **Julio César Balerio**. Obvio es destacar que nadie pudo escuchar la "curiosa" charla.

Lo cierto es que al finalizar el cotejo, **Balerio (ayer perdió el invicto de 529 minutos sin que le convirtieran goles)** se dirigió directamente al **"Puma"**, pero en esta oportunidad sin el afán de conversar.

Por lo observado, el arquero pretendía desquitarse con sus puños por la afrenta recibida, pero varios compañeros de ambos "contendientes" impidieron el encontronazo.

Luego, en vestuarios, consultamos a **Balerio** acerca de lo sucedido, y el uruguayo se limitó a manifestar: **"No pasó nada, nos deseamos suerte"**. No obstante, evidenció claramente su bronca.

Morete, en cambio, fue más expresivo. El **"Puma"** dijo que **"cuando hice el primer gol, le grité 'viva Gatti'. Por eso al final del partido se me vino 'al humo', pero no pasó nada. Son cosas del partido, seguramente estaba nervioso porque le habían hecho tres goles. Además, cuando íbamos cero a cero, hacía tiempo y gozaba si le decía que se apurara. Ese fue el motivo por el cual le grité 'viva Gatti' después de mi gol. Pero no agrandemos las cosas, muchachos, en un partido es normal que conversemos un poquito". Morete**, a diferencia de **Balerio**, demostraba felicidad por la victoria y porque **"otra vez le hice goles a Boca, como es mi costumbre y a pesar de los gritos hostiles que me dedicaron"**.

Oscar Ruggeri se

LOS BICHOS LO COCINAR

El Partido fue un Banquete: Tuvo Buen Fútbol y Tres Go

3 **ARGENTINOS:** Vidallé; Villalba, Pavoni (PT: 23m Pellegrini), Olguín y Domenech; Videla (ST: 21m Ereros), Batista y Commisso; Castro, Morete y Pasculli. AS: C.Mendoza. DT.: R.Saporitti

0 **BOCA:** Balerio; Matabós, Ruggeri, H. Alves y Bordet; Berta, Alberto y Stafuzza (ST: 35m Abdeneve); Porté (ST.: al comenzar, Krasousky), Gareca y Mendoza. AS: Genaro. DT: D. Sani.

Goles: 1-0: ST: 34m Olguín (AJ). Infracción de Ruggeri a Morete, en la medialuna del área. Remató Olguín, de derecha, chanfleado sobre la barrera y Balerio, que llegó a tocar el balón, no pudo evitar la caída de su valla.
2-0: ST: 37m Morete (AJ). Desborde de Castro, por derecha, centro pasado y muy cerrado que pegó en el segundo palo. El rebote lo recibió Morete, y con toque de derecha convirtió.
3-0: ST: 44m Olguín (AJ). De penal. Pasculli habilitó a Ereros, que ingresó al área en diagonal de izquierda a derecha. Matabós, que lo apareaba, lo empujó y el árbitro marcó penal. Lo ejecutó Olguín, con remate potente al ángulo izquierdo de Balerio.
Tarjetas rojas: PT: 39m expulsado Berta (BJ), por fuerte infracción a Villalba. ST: 43m expulsado Ruggeri (BJ), por protestar. Luego de finalizado el encuentro, Abdeneve (BJ) fue expulsado por insultar al árbitro.
Arbitro: R. Marsiglia. (Regular). Desacertado en algunas sanciones, en el primer gol de Argentinos no hubo foul a Morete.
Cancha: Ferrocarril Oeste. (local, Argentinos Jrs.).
EL SOBRESALIENTE: Jorge Olguín, por prestancia, seguridad y agilidad para marcar, ayudar a sus compañeros y salir jugando. Además de lo bien que le pegó a la pelota en los goles.

Pongamos una buena cantidad de granos de maíz, de los buenos, de los que saben bien; por ejemplo Olguín, Castro, Morete, Gareca, Batista, Ruggeri, Pasculli, Commisso... Algunos trocitos de panceta y chorizo colorado, de esos bien fuertes; como los duelos fervorosos de Ruggeri - Morete; Olguín - Gareca; Batista - Berta; Morete - Balerio... Un poco de zapallo y salsa, para darle gusto y color; como que Boca debía recuperarse de la pálida campaña y Argentinos tenía una propicia ocasión para confirmar su fútbol lujoso... ¡Ah! y sal y pimienta, para condimentar y darle clima a la cosa; como la incondicional y alentadora hinchada "xeneize" y otra menos numerosa, pero que vibra con los toques y los goles. Con ese consistente y apetitoso locro, homenaje bien criollo para el Día de la Bandera, no solo nos alimentamos de buen fútbol, emoción y goles, sino que con tantas calorías olvidamos el frío, la llovizna y el mal estado del campo de juego.

Fue de esos partidos que lo tuvieron todo y que se ven de vez en cuando, como los locros de las fiestas patrias.

Los bichos colorados fueron fieles a su esquema y desde el vamos dejaron ver su franca intención ofensiva. Videla fue imparable para los volantes rivales que tomaron en zona, Stafuzza y Mendoza no pesaron y solo Berta, con su potencia, pudo ayudar. Por eso no extrañó que ya a los 20 segundos Castro lograra el primer desborde y la primera situación de riesgo para Balerio.

Boca no se amilanó, y quizá por orgullo y tradición de equipo grande, quiso jugarle de igual a igual. Y si bien apareció una buena porción del Gareca tesonero y encarardor, acompañado por momentos por Mendoza, Pavoni y Olguín lo custodiaron con eficacia. De todos modos esta vocación ofensiva del visitante hizo que el trámite fuera dinámico y con algunas emociones. Pero los de la Paternal demostraron una mejor estructura bien coordinada para atacar y recuperar el balón. Con Commisso poniéndole oxígeno al medio, con Batista haciendo criteriosamente la doble función y con un Videla muy inteligente.

A Argentinos solo le faltó que los delanteros depusieran su egoísmo y se encontraran dentro del área. En repetidas oportunidades Morete y Pasculli no se miraron y eso favoreció a una heterogénea defensa de Boca que hizo agua por la zona de los marcadores de punta.

A los 39 minutos, después que Batista lo calentó a Berta con dos fuertes infracciones, el volante boquense se tomó revancha con Villalba al aplicarle un planchazo y dejó a su equipo con diez jugadores.

Esto evidenció, ya en el segundo tiempo, que los de Sani no iban a arr[...] do. Plantearon todo para el [...] dejando a Gareca como única [...] Y allí apareció otra de las virtudes [...] po equilibrado no solo en la [...] ca sino también en lo anímico [...] se desesperó. Siguió haciendo [...] buscando los laterales, por [...] que desbordó siempre a Borde[...] da con un Pasculli más asociad[...] do Domenech. La insistencia [...] sas, apenas dos o tres que imp[...] algunos arranques peligrosos [...] solo les faltaba el gol. Y trabaj[...] sa e inexorablemente para el [...] merecido, pero parecía que Ba[...] la gran hazaña. Pero allí apare[...] la jerarquía y la justeza para [...] tiro libre —inventado por Ma[...] no hubo falta a Morete— y m[...] chas locales se abrazaban y [...] se desbarrancó definitivame[...] que Ruggeri casi empata cuan[...] rebotó casualmente en la ma[...] so, pero no hubiese sido just[...] segundo de Morete luego del [...] de de Castro y justo fue el pena[...] enseguida Olguín fue un final [...] ta... Después quedaron las [...] quejas, las peleas, los insultos [...] mo el postre del buen locro.

Olguín, de penal, concreta el tercer gol de Argentinos. El remate entrará por el ángulo izquierdo del arco de Balerio. A esta altura, el invicto del golero "xeneixe" estaba roto desde hacía un corto rato.

CORIGLIANO VS. MARSIGLIA

Si bien las quejas de los jugadores, directivos y el técnico de Boca tuvieron como único blanco al árbitro Raúl Marsiglia, hay que reconocer que cada uno supo darle un matiz diferente. Así por ejemplo el presidente de la institución, Domingo Corigliano, afirmó: **"Elevaremos una nota de protesta por este lamentable arbitraje porque entendemos que fue muy parcial. Se lo dije al propio Marsiglia, a quien fui a pedirle expicaciones. Con respecto a Ruggeri me contestó que se había burlado de él en el momento de hacer patear el penal y sobre Abdeneve respondió que lo había insultado. Creo que todo esto hace imprecindible que Boca haga oír su voz en la AFA mañana, (por hoy)".**

El entrenador Dino Sani encaró la acusación hacia el juez del encuentro por otro lado: **"Nunca vi algo parecido. En este partido hubo tarjetas amarillas y rojas, y penales, para un solo equipo. A nuestros jugadores le cometieron dos veces un penal y nunca sancionó. A Gareca y Mendoza les pegaron durante todo el partido y ni siquiera hubo una tarjeta amarilla. A Berta le pegaron dos patadas muy fuertes y no pasó nada, cuando el pegó una lo expulsaron. No tengo dudas de que Argentinos Juniors fue un buen equipo y jugó buen fútbol, pero que nadie se olvide que ellos jugaron con 12 y nosotros con 10".**

Ricardo Gareca fue más original, comentó: **"A Boca ya le perdieron el respeto, ahora vienen a dirigirnos árbitros que no tienen recursos y entonces se creen que perjudicándonos se hacen famosos o consiguen sobresalir. Con respecto a lo futbolístico, no tengo nada que decir, nada más que Argentinos no ganó bien".**

EL "LOCO" NO ACEPTO JUGAR

Aunque Julio César Balerio venía desempeñándose bien bajo los tres palos "xeneixes", la pregunta inevitable de quienes llegaban al estadio, al margen de sus simpatías, era;: **¿Juega Gatti?**

Y el interrogante se lo trasladamos a quienes, de una manera u otra, tienen algo que ver en el asunto. El saldo es el siguiente:

Domingo Corigliano (presidente de Boca): "El informe médico indicaba que Gatti estaba apto para viajar a Casilda, donde jugamos un amistoso, pero él manifestó, posteriormente, que le dolía la rodilla. Se le hará una nueva revisión. ¿Si será sancionado? No sé, es un tema complejo. Los médicos no pueden comprobar fehacientemente si le duele o no".

Rafael Massri (titular del Depto. de Fútbol): "Ayer —por el martes— Dino Sani le ofreció la titularidad, pero no aceptó y respondió que quería volver ante River. Claro, ahora habrá que ver si Dino lo pone..."

Doctor Luis Pintos: "A Gatti le comprobé una 'bursistis' en la rodilla de su pierna izquierda, pero aclaré que estaba apto para jugar. De todos modos puede ser que actuando sienta alguna molestia, lo que hace poco aconsejable arriesgarlo en partidos amistosos.

Cándido Vidales (secretario gral. de Boca): "El caso Gatti merece un corte definitivo. Creo que todos sabemos lo que corresponde hacer... (?)".

Dino Sani: "Gatti, ya estaba listo para jugar frente a Chacarita y luego en Casilda..."

La duda sigue vigente: **¿Por qué no juega Gatti?** Las respuestas tienen puntos de coincidencia, y también contradicciones. No obstante, solo el que le hayan convertido ayer tres goles puede mover a Balerio del arco. Si eso no hace mella en el ánimo de Sani, difícilmente **Gatti** vuelva ante River.

"LIGARIAN" UN CASTIGO

En el informe de Marsiglia figuraría un detalle que puede costarle la suspensión de la cancha a Argentinos. Según el comisario deportivo Casimiro Abeledo, se registró la invasión de un parcial al campo de juego que intentó agredir al árbitro.

Al respecto, Marsiglia dijo: **"Yo no ví nada, solo sentí que alguien me escupió"**. Ahora solo resta saber si el juez incluirá el detalle apuntado por el asistente deportivo en su informe.

Por otra parte, Abeledo aclaró el tema de la falta de chicos que alcanzan las pelotas: **"Lo único que sé es que ingresaron algunos pibes a la cancha que tiraron todos los balones a la tribuna. El único que pude rescatar fui a colocarlo detrás del arco de Boca".**

● VAZQUEZ FUE VOCERO

Se supo ayer que la sanción al "Gallego" Vázquez, quien quedó fuera del plantel por un inconveniente surgido en la semana, no se debió solo a su queja por la intensidad de los entrenamientos, sino que se presentó ante los directivos como vocero del grupo para pedir prácticas más livianas.

...va. *Dicen que por bocón.*

LUEGO DE LAS ROJAS

Las expulsiones de **José Orlando Berta, Oscar Alfredo Ruggeri y Luis Abdeneve**, "recalentaron" bastante el clima en el vestuario boquense.

Todos "apuntaban" contra Raúl Marsiglia, el arbitro del encuentro, y lo responsabilizaban hasta por el resultado.

Consultado **Ruggeri** por el motivo de su expulsión, el zaguero respondió que **"no sé, no entiendo nada. Cuando el árbitro sacó la tarjeta roja dijo: 'Usted, el de la cintita, afuera' y yo miré a un costado, porque pensaba que le estaba hablando a Domenech, pero no... Cuando me di cuenta que se dirigía a mí, no supe que hacer"**. Lo de **Ruggeri** es creíble, pero no debe olvidarse que todos tenían cintita en el brazo, con los colores patrios y por el Día de la Bandera, por lo que se desprende que el árbitro debe haber sido más explícito.

Abdeneve, en cambio, manifestó que **"recién me enteré de la expulsión, es una novedad. Y, ¿por qué habrá sido?"** La "inocencia" de **Abdeneve** es tan grande que no vió a **Marsiglia** cuando le sacó la tarjeta roja en las escaleriallas del túnel, una vez finalizado el partido.

● LA OTRA CAMPANA

Para no quedarnos con una sola campana, también interrogamos al juez, **Raúl Marsiglia**, quien sostuvo que **Ruggeri fue expulsado por burla al árbitro; Abdeneve por insultar al árbitro en el camino a vestuarios y Berta, bueno eso ya lo vieron todos"**. De sus expresiones, únicamente nos queda una duda y se refiere a la expulsión de **Ruggeri**, pues mientras a algunos colegas les explicó que lo había expulsado por **"burla"** a otros les indicó que fue por **"protestar"**.

Berta se ríe, ¿será porque lo expulsaron?

FRASES SUELTAS

Carlos Ereros: "A muchos pudo sorprenderle el cambio que realizó Saporitti, que me colocó por un volante y, de esa manera, dejó a cuatro delanteros netos en la cancha pero eso lo habíamos probado en el último entrenamiento. La variante estaba cantada, y es otra prueba más del fútbol que practica Argentinos. Lo mío es sencillo: desborde y llegada. No hay otro secreto. Sabía que Boca andaba bajo, pero nunca pensé que vendrían a defenderse de la manera en que lo hicieron. Nuestra meta, es figurar entre los tres o cuatro primeros del campeonato al finalizar la primera rueda".

Jorge Olguín: "Cuando dejé Independiente hubo quienes pensaron que jugar en Argentinos era dar un paso atrás, pero se equivocaron. Estoy contento por la posibilidad de jugar aquí, y elegí hacerlo porque es un equipo cuya línea de juego coincide con la manera que tengo de sentir el fútbol. En la selección ya cumplí mi ciclo, y aunque me convoquen no iría. Pero esa negativa nada tiene que ver con la presencia de Bilardo en la dirección técnica. A él lo tuvo como técnico en el '79, estando en San Lorenzo y charlábamos mucho, pero nunca llegábamos a una coincidencia; mientras Bilardo considera que hay una sola manera de obtener resultados, yo, sostengo que existen varias. Son puntos de vista, y lo respeto. Lo importante es que cada uno pueda pensar distinto y que no por eso se agredan con críticas inútiles".

Hugo Alves: "Después del gol de tiro libre de Olguín que se produjo tras una falta inexistente a Morete, escuché que el árbitro le decía a este mismo jugador que no se tirara más. Es increible, el propio Marsiglia reconoció que en tiro libre había exajerado".

Rodolfo Rodríguez: (preparador físico de Boca): "Creí que el árbitro me había expulsado al final cuando me quejé de la ausencia de los chicos que están al borde del campo de juego y de la falta de balones. Incluso le pregunté dónde estaba el comisario deportivo que no se dio cuenta de eso. Marsiglia amenazó con expulsarme pero al llegar al vestuario me enteré que lo había echado a Abdeneve y puedo asegurar que este jugador no dijo nada porque venía al lado mio".

...ON A FUEGO LENTO

...oles

...demasia- ...raataque ...ón de gol. ...e un equi- ...ura tácti- ...ntinos no ...el balón, ...a Castro ...r izquier- ...n inspira- ...ocas pau- ...areca con ...os bichos ...despacio- ...a lo tenía ...realizaría ...lguín con ...rle en un ...a porque ...s los hin- ...an, Boca ...Es cierto ...la pelota ...Commis- ...to fue el ...o desbor- ...convirtió ...a orques- ...icas, las ...go así co-

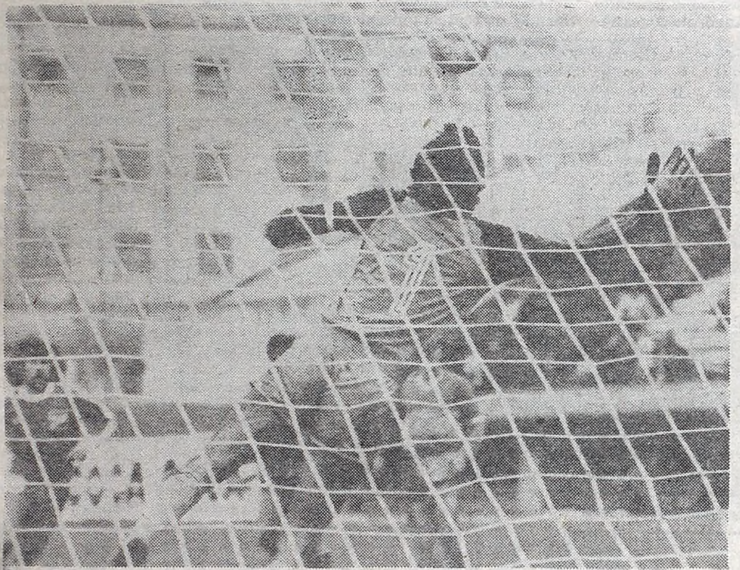

El perfecto derechazo, en chanfle, de Olguín terminará durmiendo en el arco. Es el primero.

CONTRA COSMOS

Argentinos "for export". Roberto Tessone, hermano del presidente e integrante del Departamento de Fútbol de la entidad de **La Paternal,** confirmó que el primer equipo de **Argentinos Juniors** jugará dos encuentros amistosos en los **Estados Unidos.** El primer rival será el **Cosmos,** en tanto que todavía resta confirmarse el otro adversario. Las fechas de los encuentros son las siguientes: 22 y 28 de agosto próximo.

En otro orden de cosas, el dirigente anunció que **Carlos Olarán** firmó la correspondiente renovación de contrato para la presente temporada. El muy buen marcador de punta era el único elemento del plantel que aún no había suscripto el mismo. Además, expresó que la semana próxima se recibirá respuesta del **Barcelona** con respecto a los **700.000 dólares que** debe abonar por no haber cumplido con una de las cláusulas firmadas cuando la transferencia de **Maradona,** la que estipulaba que antes del 30 de junio venidero tendrían que disputar **siete amistosos**

José Luis Pavoni, que ayer sufrió un desgarro en el muslo posterior de pierna izquierda, estará inactivo por quince días.

AQUI OPINA USTED

...is Carnotta, 24 años, mecánico: "Boca es una lágrima. ...ugar de traer un técnico brasileño hay que conseguir ...dores. Los únicos que se salvaron son Gareca, Ruggeri y ...a. Y a Gatti, tendrían que 'colgarlo' aunque sea un fenó...o. No puede ser que entre y salga del equipo cuando se le ...ra. De Argentinos quiero decir que es un equipazo, todos ...an de Ferro, pero Argentinos es mejor, tiene jugadores ...ce 'pintan la cara'. Con el tres a cero, la sacamos barata".

...lolfo Mendoza, 53 años, mozo: "Sufrimos hasta el final, ...terminamos goleando. Creo, que el tres a cero demuestra ...ferencia entre este equipo de Boca y Argentinos. Parece ...tira que ahora nos podamos dar este tipo de lujos. Ade... hasta el banco de suplentes es una locura. El 'Negro' ...ez, Pellegrini, el chico Olarán, Lemme; ¡una cosa de lo...".

...ancisco Genaro, 34 años, empleado: "Soy simpatizante ...erro, pero vine a la cancha porque vivo cerca y porque ...curiosidad por ver a Argentinos Juniors, ya que había ...chado loas de su equipo. Y sinceramente, me sorprendió. ...a muy bien, intenta tocar siempre y no ataca sin sentido. ... que todavía no puede compararse con Ferro, primero ...ue posee un estilo distinto, y segundo porque para trazar ...paralelo debe demostrar una regularidad a través de los ...".

...berto Moreno, 19 años, desocupado: "El árbitro ese está ... A Berta lo echó por pegar una patada y no pasó nada con ...ue le pegaron a él. A Ruggeri, ni sé por qué lo expulsó. El ...er gol, no fue foul a Morete y el penal, tampoco. Estaba ...cado' qué teníamos que perder.

...rcelo Sosa, 17 años, estudiante: "Tenemos una verdade...aquinita. Le ganamos a Independiente, Estudiantes y ... empatamos con Ferro y ya estamos en el segundo ... Este año no nos para nadie"

A LA SOMBRA FUERON DOCE

En la comisaría 13ª de Caballito, que ayer tuvo a cargo el operativo de seguridad en el estadio de Ferro, donde actuaron Argentinos y Boca, se informó que hubo 12 personas detenidas en averiguación de antecentes. Se dejó perfectamente aclarado que no hubo incidentes y que los demorados no infringieron el artículo que castiga los desórdenes en reuniones deportivas. También se confirmó que hay menores detenidos.

Las 12 personas que quedaron anoche en la comisaría 13ª irán recuperando su libertad en la medida que se averiguen sus antecedentes.

● BOCA DE LOCAL EN RIVER

El super clásico del próximo domingo, que se debía jugar en la Bombonera, se realizará en el estadio Monumental según un acuerdo al que llegaron los presidentes de ambas instituciones. Lo importante aquí es destacar que si bien Boca alquilará el estadio para actuar como local, la hinchada "xenize" no ocupará la tribuna popular que le correspondería por esa condición porque los dirigentes quieren evitar que la barra cruce los pasillos internos del Monumental. Por lo tanto, para que se dirijan directamente a la general, se dispuso que ocupen la tribuna habitual, es decir la Centenario.

Como se sabe, este cambio de cancha se debe a que Boca tiene su estadio en reparación y como no pudo habilitar la segunda bandeja popular la recaudación mermaría ostensiblemente. Según los directivos el segundo piso de ambas cabeceras estará listo en 30 días y en un mes más estará en condiciones la tercera bandeja.

QUIEREN COLOCAR A OTERO EN MEXICO

Sergio Otero podría continuar su carrera deportiva, por una temporada, el algún club mexicano. El intermediario **Alberto Poletti** le solicitó a las autoridades de **Boca Juniros** cotización por el jugador, pero oficialmente nada quedó concretado aún. Según anunció el directivo "xeneize" **Rafael Massri,** la cifra que pedirían por el pase a préstamo del futbolista oscilaría entre los 15 y 20 mil dólares.

● Los actuales directivos de **Boca** no quieren dejar nada librado al azar y su preocupación excede el ámbito futbolístico, aunque sea ésta la actividad que centraliza la atención de todos sus simpatizantes. Días atrás, y pensando en el resto de los deportistas de la entidad, los dirigentes contrataron los servicios del doctor **Rubén Domingo Semisa,** que se encargará de atender a quienes practiquen deportes amateurs y federados, quienes actualmente carecen de este tipo de cobertura. El proyecto presentado por el eficiente facultativo incluye un control médico periódico con pruebas específicas a deportistas de alta competencia; control nutricional, asesoramiento deportivo de acuerdo a sexo, edad y aptitud física; evaluación de planes de entrenamiento, su dosificación, apoyo sicológico y orientación deportiva. **Semisa** aclaró, además, que la primer etapa será separar al sano del enfermo y aseguró que en **Boca** se programarán las consultas para chequear a los deportistas. **"La finalidad es la prevención y apuntamos a mejorar el rendimiento del atleta protegiendo su salud, pero jamás con la obligación del triunfo",** manifestó el doctor **Semisa,** quien concluyó diferenciando a la medicina del deporte de la tradicional, ya que la primera se basa en la fisiología y la segunda en la patología. Cabe destacar que actualmente el único médico del club era el doctor Pintos, quien atiende lo concerniente al fútbol.

● A pesar de que no tuvo mucha suerte, debutó ayer en **Boca** el marcador de punta **Pablo Alberto Matabós.** El pibe, que tiene 21 años, era puntero derecho, pero el **"Zurdo" López** lo convirtió en número cuatro.

Y AL FINAL, HUBO HURACAN

En la Segunda Parte, Reencuentro con su Fútbol y Victoria

Toda la alegría de Huracán. Volvió a ganar.

La gente de Patricios estaba feliz. Su equipo había evidenciado por momentos el reencuentro con el fútbol que lo caracteriza, a través de algunas jugadas bien hilvanadas, pero fundamentalmente había logrado marcar tres goles en un mismo partido, luego de una racha en la que, de seis encuentros, solo había conquistado un tanto. Central, en cambio, había tenido un principio criterioso, pero al encontrarse 1-2 tras ir ganando 1 a 0, se descontroló, olvidándose casi por completo de su estilo, el del contraataque, y otorgando demasiadas ventajas en el fondo. El equipo del barrio Arroyito ocupa, solo, el último lugar de la tabla.

De acuerdo a como lo establece el reglamento, el partido tuvo dos tiempos, bien definidos. El primero fue opaco "tirando" a aburrido, en el que la paridad resultó notoria. Por un lado, el discreto accionar de los habilidosos locales en tres cuartos de cancha, aunque sin continuidad ni peso ofensivo y por el otro, la simpleza de Central para comprometer a la defensa de enfrente con "dos pelotazos", o con la elaboración de una jugada detenida.

En ese lapso, no se pudieron sacar ventajas, aunque cierto es, hubo oportunidades para los dos bandos, y algunas de ellas muy claras, para convertir.

En Huracán **Zuttión** manejaba los hilos, contando con la eficiente colaboración de **Lanao**, que arrastraba gente constantemente; de **Carrizo** y **Scalise** que rotaban, complicando; y también de los marcadores de punta **Torino** y **Cortéz**, especialmente el primero, quien con sus subidas complicaba a la zaga rosarina. Faltó definición. Faltó confianza para pisar el área y probar desde media distancia. Algo faltó.

Central hacía la simple. Allí **Chazarreta** administraba el juego y **Cornaglia** no desentonaba. Era poco.

Sin embargo tuvo dos situaciones clarísimas para convertir. La primera a los 28, cuando en la línea **Cortez** debió sacar al corner un cabezazo de **Batalla;** y la otra un minuto después cuando un cabezazo de **Cornaglia** da en el palo, y el rebote el mismo 5 lo manda afuera por centímetros.

Lo mejor de **Huracán** en ese primer tiempo se pudo ver a partir de los 30 minutos. **Angeletti** era una muralla y arriba el funcionamiento y el toque dabàn mejores resultados. Más el cero a cero no se modificó.

En el complemento y, salvo los goles (explicados aparte), no hubo muchas más situaciones de neto peligro. Sin embargo el fútbol fue distinto, fue todo de **Huracán.** A partir del empate en 1, el equipo de **Crosta** manejó las acciones a voluntad, y no hubiese extrañado que lograra más anotaciones, ya que **Central** se fue desdibujando con el correr de los minutos, hasta justificar su ubicación en la tabla.

3 HURACAN: O. López; Cortez, J. C. Sánchez, Angeletti y Torino; Zuttión, C. Martínez y Morresi; J. Scalise (ST 29' Santoianni), Lanao y G. Carrizo. AS: J. Rodríguez. DT: Crosta.

1 CENTRAL: Ruiz; Ghielmetti, Kuchen (ST 36' Mattei), A. Killer y M. E. Killer; Chazarreta, Cornaglia y Batalla; Martelotto (ST 21' Campagna), Taverna y C. Scalise. AS: Delménico. DT: Volken.

Goles: 0-1, ST 8' C. Scalise (RC). Infracción de Carlos Torino a Claudio Scalise en la medialuna. Ejecutó el propio Scalise.

1-1, ST, 11' M. Killer (Re) en contra. Una excelente jugada de Gustavo César Carrizo por la izquierda, eludiendo a Kuchen y a Ghielmetti. Sacó un centro que iba dirigido a Morresi, pero en el camino se desvió en la cabeza de Mario Killer

2-1 ST 32' Morresi (H). Los hermanos Killer luchaban con Lanao en un extremo del campo, y al querer rechazar hacia el medio campo la pelota le quedó en los pies a Osvaldo Cortez, quien envió un centro que en el primer palo Claudio Morresi con la cabeza se le anticipó al arquero y convirtió.

3-1 ST 38' Santoianni (H). Había entrado 9 minutos antes y jugado no más de dos pelotas, cuando aprovechó que a Ruiz se le escapara un tiro libre de Lanao

Cancha: Ferro (local Huracán).
Arbitro: J. C. Crespi (bien).
EL SOBRESALIENTE: Angeletti.

El arquero Ruiz no pudo retener el tiro libre ejecutado por Lanao, y Santoianni marca.

FRASES SUELTAS

Mario Killer: "La verdad es que si hubiese sido en el otro arco, hubiera convertido un golazo. Me sorprendió el centro del chico Carrizo y cuando me caía la pelota para rechazar, me sobró un poco, me pegó en la nuca y como si la hubiera peinado a propósito se le metió al negro (por Ruiz) contra el palo. Fue un golazo, lástima que haya sido en contra".

Omar Santoianni: "El partido fue difícil en el primer tiempo, pero en el segundo cambiamos la táctica y nos dio resultado. Salimos a ahogar a los defensores de Rosario y a achicar los espacios. Por suerte yo entré faltando 15 minutos y pude convertir el tercer gol, aunque no tuve más que empujarla después del impecable tiro libre de Lanao".

José Fantucci (*canchero* de Ferro): "A la tarde jugó Argentinos y ahora Huracán; el domingo juega Ferro y no hay cancha que aguante. Mañana a primera hora (por hoy) estamos con los rastrillos y esperemos que caiga otro chaparrón bien fuerte para que se ponga verde otra vez. Ahora hasta el receso no podemos sembrar.

De Felipe: "Hacía un frío infernal en ese banco de suplentes, por eso nos pusimos las frazadas y apenas dejamos los ojos libres para mirar de reojo el partido". Tres de los cinco suplentes del globo se escondieron en sendas frazadas cuadriculadas, en el banco".

Impuesto a la Radicación de Vehículos y otros rodados

2do. Anticipo - Año 1984

VENCIMIENTO GENERAL:

29 de junio de 1984

Por los vehículos y rodados (motocicletas, motonetas, bicicletas motorizadas), radicados en la Capital Federal, se podrá abonar el SEGUNDO ANTICIPO - AÑO 1984 - hasta el día 29 de junio de 1984, **aunque el comprobante respectivo se registre como fecha de vencimiento el 8-6-84, 15-6-84 o el 22-6-84.**
Dicho comprobante ha sido enviado al domicilio postal registrado, si no lo hubiera recibido, podrá solicitarlo a partir del día de la fecha, presentado el último recibo de patente, en cualquiera de los lugares que seguidamente se indican

- **BANCO DE LA CIUDAD DE BUENOS AIRES:**
Sucursal Nº 2 Bernardo de Irigoyen 320
Nº 4 Avda. Boedo 870
Nº 8 Avda. Cabildo 3061
Nº 9 Avda. Corrientes 3099
Nº 12 Carlos Pellegrini 251 (de 10 a 20)
Nº 13 Avda. Rivadavia 11059
Nº 15 Avda. Santa Fe 2600
Nº 16 Avda. Caseros 2890
Nº 18 Avda. Rivadavia 7238
Nº 20 Avda. Triunvirato 4584
Nº 22 Avda. Rivadavia 2479
Nº 24 Soldado de la Frontera 5243 -Lugano I y II-
Nº 25 Avda. Las Heras 3099
Nº 29 Avda. San Martín 1242
Nº 30 Avda. Corrientes 5273/75

- DIRECCION GENERAL DE RENTAS
Viamonte 900, planta baja, sector B, de 8 a 14

Lugares de pago:
- Hasta la fecha del vencimiento
En las instituciones bancarias autorizadas a percibir los impuestos municipales de la Capital Federal, en efectivo o cheque.

Para sus asociados en:
AUTOMOVIL CLUB ARGENTINO
TOURING CLUB ARGENTINO
CENTRO NAVAL
CENTRO SUBOFICIALES RETIRADOS DEL EJERCITO Y DE LA AERONAUTICA
CIRCULO DE SUBOFICIALES DEL EJERCITO.
SOCIAL, CULTURAL, DEPORTIVO Y MUTUAL
MUTUALIDAD PERSONAL DE INTENDENCIAS MILITARES
SOCIEDAD MILITAR - SEGURO DE VIDA

- Mediante cheque postal:
CAJA NACIONAL DE AHORRO Y SEGURO

- Por correspondencia:
Remitiendo la boleta de pago con el cheque a favor de la Municipalidad de Buenos Aires no a la orden a: Casilla de Correo Nº 628 o 638 - 1000 Correo Central, indicando al dorso del mismo el número de la/s chapa/s que se abona/n.
- Después del vencimiento y hasta los 30 días siguientes Unicamente en el Banco de la Ciudad de Buenos Aires -Casa Matriz y Sucursales-

ALTA 0 KM
No deberá realizarse ningún trámite por los vehículos 0 KM. Cuando se hubiera abonado el impuesto del año 1984

Municipalidad de la Ciudad de Buenos Aires

UN VISITANTE MUY FELIZ

Apareció sorpresivamente en los alegres vestuarios de **Huracán**, tras el partido, y se confundió entre los abrazos de quienes fueron sus compañeros. **Dante Sanabria** estaba en la **Argentina**, y aceptó conversar con CRONICA.

"En verdad llegué de España el viernes pasado, pero un poco me escondí del periodismo no yendo al fútbol el fin de semana pasado, para disfrutar con mi familia luego de un año y medio que no la veía. Estoy con mi señora y mi hija de vacaciones, y muy feliz, porque el Hércules de Alicante, (su club, en Europa) **ganó el ascenso y me aprecian muchísimo".**

El ex delantero de **Huracán** contó que el **Hércules**, club en el que también se encuentra **Néstor Candedo** y por el que pasarán, entre otros, los argentinos **Gerónimo Saccardi y Miguel Angel Santoro,** adquirió definitivamente su pase.

"En estos días Huracán va a recibir el dinero y esta vez le va a llegar en serio, ya que la plata del préstamo parece que no llegó toda a las arcas del club. Esta vez Huracán tendrá el dinero, y yo podré seguir jugando en ese país al que me aclimaté sin problemas".

El puntero dijo que lleva convertidos en **España, 25 goles, 10** de ellos en la segunda rueda del último torneo, cuando ganaron el ascenso.

LO "CORTEZ" NO QUITA LO VALIENTE

Osvaldo Cortez había jugado un muy buen segundo tiempo, y por conversar con CRONICA no pudo disfrutar de los sandwiches de miga que, tras el partido, aparecieron en los vestuarios como para "festejar" el triunfo.

"Creo que esta noche no hubo dudas, y ganamos bien. Especialmente en el segundo tiempo el equipo funcionó casi a la perfección, cuando Crosta nos mandó hacer el pressing y cortarle las salidas a Central, aunque tuvimos la suerte de que a ellos, no les funcionó el contraataque como lo saben hacer. A lo mejor al irnos todos arriba descuidamos un poco el fondo, pero son los riesgos del fútbol cuando un equipo quiere ganar, y nosotros queríamos lograrlo".

Al hablar de la situación del club, el eficaz marcador de punta admitió que: **"Nos deben el mes pasado y lógicamente éste que todavía no se paga, y también nos adeudan los premios. Yo supongo que los directivos sabrán reconocer el esfuerzo que los jugadores realizamos.**

VALDANO, CERCA DE ITALIA

MADRID, 21 (ANSA).— El hasta el momento, jugador del Zaragoza, el argentino, Jorge Valdano, es "tentado por dos equipos italianos", según lo informa el diario Marca.

El citado diario madrileño da cuenta de que "se ha hablado del Real Madrid", como el club al que iría Valdano, pero que el último rumor lo sitúa en Italia" y que "el propio jugador mundialista argentino comentó: "Con el Inter de Milán no hablé, pero tengo un par de posibilidades en aquel país".

Marca, informó también que el preparador físico del Zaragoza, no seguirá en él y que su puesto será ocupado por Clemente Zaat, el italiano que trabajó con Enzo Ferrari en el Udinese y que ahora volverán a trabajar unidos en las filas zaragocistas.

En consecuencia, hasta el presente, el panorama del Zaragoza no es muy claro, puesto que por problemas internos pueden producirse grandes bajas, entre las que se encuentra Valdano.

¡POR UNA CABEZA!

Temperley Fusiló a los Gauchos Cuando el Empate era Clavado

Cuando parecía empate clavado, cuando los dos estaban pidiendo la hora pues las piernas no daban más por el estado pesado del campo de juego, apareció en escena la cabeza de Dabrowski y la alegría fue para la gente de Temperley. Sí, los "Celestes" lograron los primeros dos puntos jugando como locales. Pero, para ello, debieron trabajar demasiado. San Lorenzo despertó luego del gol de González, emparejó las acciones, niveló el partido y jugó mejor durante la mayor parte del segundo tiempo. Fue a vivir o morir. Con un fútbol ofensivo, pero con muchas fallas atrás, especialmente en Biain, un marcador con escasas limitaciones. El encuentro fue vibrante, tuvo ritmo, en una palabra, fue un lindo partido. Pudo ser empate, pero los errores se pagan caro...

Temperley manejando la pelota de entrada, con la claridad de Cragno para salir jugando y adelante, la peligrosidad de Dabrowski, y, en el medio, Vargas, fue impasable, siempre atento a la jugada. Después del gol de González, el local pasó a cuidar la ventaja. San Lorenzo se fue desesperado al frente, Quinteros peleado con la pelota aportó muy poco, solo Luna, con algunos pelotazos para la entrada de Crespín que se mostró peligroso, junto con Perazzo, que también realizó algunas jugadas interesantes. Pero atrás, "todas las fallas". Biain inseguro, Pumpido, muy nervioso, y los marcadores, no pudieron con los punteros. Pero tanto batalló la visita que logró la igualdad.

El partido siguió teniendo ritmo, y mucha marca. Después del gol local, San Lorenzo mostró la capacidad de Perazzo y logró el empate. Parecía que los dos se conformaban, ya que las piernas no respondían. Sin embargo, el "Ciclón" salió a vivir o morir. Se jugó todas las cartas a los dos puntos. Pero Cassé lo evitó ante una entrada de Perazzo. Luego fue Moris que se cruzó ante una profunda entrada de Navarro.

Temperley no podía salir del encierro. Sin lugar a dudas la visita estaba jugando mejor. Se lo había perdido Finarolli, se lo había perdido Cragno, luego de una excelente jugada personal. Eso ya era pasado. La realidad era otra. San Lorenzo estaba más cerca del gol. Pero adelante estaba Dabrowski. Y sobre el final, Dabrowski no perdonó...

Temperley se quedó con los dos puntos, porque jugó un buen primer tiempo donde mereció más goles, porque tuvo el sacrificio de Vargas, la capacidad para generar juego de Cragno y la contundencia para definir de Ricardo Dabrowski. Sa n Lorenzo mejoró en el complemento, luego del empate de Crespín jugó mejor y estaba por acariciar la victoria, pero el "lungo" no quiso. El "Ciclón" se quedó con las manos vacías, sin técnico y con la tercera derrota consecutiva.

3 **TEMPERLEY:** Cassé; Gugnali, Moris, Erbín y Villalba; Quiroz (22m ST Sivisky), Vargas y Finarolli (35m ST Villarruel); Dabrowski, Cragno y González. DT: Zucarelli.

2 **SAN LORENZO:** Cousillas; Sosa, Biaín, Pumpido y Alul; Quinteros, Coudannes y Luna; Amuchástegui (18m ST. Navarro), Perazzo y Crespín. DT: Veira.

Goles: 1-0, 10m (PT) González (T). con disparo a la derecha de Cousillas, ante una falla de Sosa. Pase de Dabrowski que recibió de Gugnali. La jugada la inició Moris desde el fondo.
1-1. 28m (PT) Coudannes (SL). Con tiro a la derecha de Cassé, nadie atinó a marcarlo. Centro de Luna.
2-1. 1m (ST) Dabrowski. Con remate bajo a la izquierda. Pase en profundidad de Finarolli.
2-2. 6m (ST) Crespín (SL). Con tiro a la derecha de Cassé, luego de una excelente jugada de Perazzo que dejó atrás a Gugnali.
3-2. 40m (ST) Dabrowski (T). De cabeza, bajo a la derecha, al recibir un centro de Villalba.
Arbitro: Clerc, muy bien.
Cancha: Temperley.
EL SOBRESALIENTE: Ricardo Dabrowski. Las hizo todas. Marcó dos goles, estuvo en el otro y siempre se mostró peligroso en cada avance.

FRASES SUELTAS

Miguel Granato: En las próximas horas será intervenido quirúrgicamente, el centrodelantero Marcelo Aldape, del recto anterior de la pierna derecha. La operación se realizará en el sanatorio Duval y estará a cargo del doctor Fernández Schnoor. Por su parte, Oscar Aguilar, operado de meniscos de la rodilla derecha, deberá estar enyesado durante un mes. Guaita, luego de tres meses de inactividad y pronto a reaparecer, sorpresivamente, contrajo otitis y no podrá jugar. Lacava Schell, no practica, a raíz de un desgarro en el recto anterior de la pierna derecha.

Hernán Sosa: En San Lorenzo no hay tres grupos como salió en un medio, eso fue todo inventado. Nunca hablé atrás de nadie. Cómo puedo hablar del "Bambino" Veira, si fue él quien me trajo al club.

Oscar Moris: En este partido nos jugamos la vida. Hacía rato que estábamos jugando bien, pero los resultados no se daban. Por suerte, quebramos la racha. Fue un partido muy difícil.

Veira le dijo adiós a San Lorenzo. Renunció.

EL BAMBINO DIJO ADIOS

"Ahora mandan los resultados, por eso me voy. Pero me voy por la puerta grande, pues con San Lorenzo salí subcampeón y clasifiqué para la ronda final del Nacional. A mí nadie me puso plazos. Y opté por presentar la renuncia, así, de esa manera, ni dirigentes ni jugadores se sienten presionados por nadie. Dejo un equipo intacto, con buenos jugadores y, el que tiene que dirigir, tendrá poco trabajo. Pero me alejo mandando el equipo al ataque, que es la única verdad en el fútbol. Por un cabezazo que se transformó en gol, me tengo que ir. No tengo rencores con nadie. Esta es mi casa, aquí pasé mis mejores momentos como jugador y también como director técnico". Primeras palabras del DT, Héctor Rodolfo Veira, en un vestuario con rostros tristes, luego de la tercera derrota consecutiva.

"Estuve reunido con los jugadores por espacio de casi media hora. Les comuniqué mi decisión de alejarme de la institución. También les pedí que ahora más que nunca tienen que luchar para salir de esta mala racha. Ellos lo comprendieron perfectamente. En ese momento entró al vestuario el presidente Héctor Habib, mi amigo, y le presenté la renuncia en forma verbal. Porque en San Lorenzo tengo muchos amigos y no necesito firmar nada". Terminó diciendo el "Bambino" Veira, que ayer dirigió por última vez a San Lorenzo.

Por su parte, el presidente azulgrana **Héctor Habib**, sentenció que **"lo noté muy apenado al "Bambino" Veira. Me presentó la renuncia, que esta noche la trataremos en reunión de comisión directiva. Pero casi con seguridad la aceptaremos. Se va del club un gran muchacho, tuvo una actitud que marca qué persona es. Lamento que los resultados no lo hayan acompañado. No quiero hablar en estos momentos de quién será el nuevo director técnico. Eso lo decidiremos después que los directivos hayan aceptado la renuncia de Veira.**

● INSUA

A todo esto, **Rubén Darío Insúa**, que se fue de la cancha, poco antes del gol marcado por Dabrowski sobre el final, dijo que **"Veira no me puso porque entrené durante la semana con la Selección. Además entendió que es un cambio táctico. Y yo acato las órdenes del técnico, él sabrá las razones. No tengo más que decir. No quiero entrar en polémicas. Ahora seguiré entrenando para recuperar la titularidad. Cualquier jugador quiere jugar, a mí me tocó en esta oportunidad estar afuera. Por eso no voy a hacer un drama.**

El volante azulgrana, que llegó apenas empezó el partido, se retiró cinco minutos antes del final, con dos amigos y presenció el partido en la platea sur.

DABROWSKI FELIZ Y TAMBIEN AMARGADO

"Estoy pasando por un buen momento. Por suerte estoy haciendo goles. El triunfo ante San Lorenzo es muy importante para nosotros, pues pudimos quebrar la mala racha y conseguimos la primera victoria en calidad de local. Además, tengo entendido que vieron el partido, dirigentes del Cruz Azul de México; espero que se hayan ido contentos con mi actuación. Es probable que dos empresarios argentinos me lleven a jugar al país azteca. Habrá que esperar algunos días. Comenzó diciendo el goleador y figura del partido, Ricardo Dabrowski.

Lástima que mis goles, determinaron la renuncia de Veira. El "Bambino" es un gran técnico y una excelente persona. Pensar que hizo dos buenas campañas con el equipo y porque perdió tres partidos seguidos se tiene que ir ". Terminó diciendo

Puma Chistoso

"Cuando Morete lo vio ingresar por el pasillo de los vestuarios de Ferro a Mouzo, le preguntó si jugaba de titular, pero el zaguero de Boca le respondió que nó, a lo que el Puma replicó: "Qué lástima hoy pensaba hacerme un pic-nic". Pero como enseguida apareció Ruggeri, aprovechó para acotar: "Bueno, con vos es lo mismo". Comentó el "Morcillón de Banfield", a quien aún le dura la felicidad por haber sido enviado especial a Ezeiza cuando llegó la Selección.

La Danza de los Técnicos

En cancha de Atlanta hubo varios técnicos congregados a la expectativa de lo que pudiera pasar con los Bohemios si perdían. Entre ellos el Zurdo López, que hasta ayer era un candidato de fierro para asumir la conducción técnica. Pero como ganó Atlanta, todo sigue como antes. Mientras tanto, en los vestuarios, dirigentes de Armenio fueron a charlar con Pandolfi y Della Savia para que le recomendaran algún entrenador para su equipo. Aunque eso no quita que lo hayan tentado a ellos.

Dino Sani Amenazó con Irse

"Parece que Dino Sani tiene muchas ganas de irse de Boca. Es que ya es la segunda oportunidad en que amenaza con hacer las valijas. La primera fue cuando no le pagaban a los jugadores y la semana pasada fue por el planteo que hizo Vázquez, que pretendía entrenar con menor intensidad. El brasileño se puso firme y dijo que si no lo sancionaban al Gallego, él se tomaba el primer avión". Afirmó el **"Sordito Upa"**, que está a la expectativa de alguna inauguración de un estadio para comerse todo como en All Boys.

Negocio Propio

"Algunos dirigentes de Quilmes se mostraron bastante molestos con la indumentaria que utilizó ayer en el partido contra Quilmes el arquero Rigante. Es que si bien se puso la publicidad que patrocina a todo el equipo, agregó otra 'de su propia cosecha', de la cual no tenían conocimiento los dirigentes y mucho menos participación". Relató el famoso globetroters **"Pablito Petaca"**, único basquetbolista en el mundo que se hizo famoso jugando con una escalera.

Dabrowski festeja su segundo gol con González. ¡Celeste!

SE FUE Y EMBARGO

Hay malestar en el seno de la comisión directiva de Temperley, como consecuencia de la actitud asumida por el doctor **Colombara**, ex apoderado de la institución, durante la presidencia del fallecido Camarlenghi, debido a que embargó al club por 74 mil pesos por honorarios de un juicio entablado por Almeida - Forgués - Romero y que perdió.

Colombara —poseedor de una inmobiliaria y actual presidente del Rotary Club— antes de embargar a la institución, presentó la renuncia como socio y nunca más apareció por el club). **El juicio que defendió y perdió se eleva a quinientos mil pesos.**

LOS ROJOS PENSARON EN LA COPA

Evidentemente el equipo pensó más en el partido del próximo martes por la Copa que en el partido de hoy (por ayer), **"afirmó Ramón Toribio Adorno, ayudante de campo de Omar Pastoriza y actualmente a cargo del equipo a causa del inconveniente cardíaco del popular 'Pato'".**

Sostuvo además que **"evidentemente a la vista de los hechos Independiente tiene que volcar todos sus esfuerzos para el partido con los chilenos de la Universidad Católica".** Consultado si va a ensayar cambios para ese partido, comentó: **"No veo por qué tengo que realizar cambios, si el equipo hoy jugó bien. No se ganó por accidente, incluso pudimos haber conseguido varios goles, así que los cambios a no ser forzosos no corren".**

Como es sabido los rojos están jugando las instancias semifinales del grupo 1 de la Copa Libertadores de América, en un grupo integrado por Peñarol de Montevideo, Universidad Católica de Chile y los populares rojos de Avellaneda. Independiente ya salió afuera y sacó dos buenos resultados, empató en Montevideo con Peñarol 1 a 1 y en su excursión a Chile empató en 0 goles con la Universidad.

Independiente tendrá que aprovechar, ahora su experiencia y su ya conocida y famosa mística copera para vencer y asegurar su clasificación. Ante ese panorama Adorno decidió entonces confirmar el equipo titular, ya que les tiene decidida confianza.

El único cambio obligado según Adorno será: **"El de Bufarini por Percudani ya que éste fue expulsado contra los chilenos, así que saldremos: Goyén; Clausen, Villaverde, Trossero y Enrique; Giusti, Marangoni y Bochini; Bufarini, Burruchaga y Barberón".**

ATLANTA NO PERDONO

Hizo un Gol y le Alcanzó Para Matar al Diablo

Al equipo de Atlanta (jugadores y cuerpo técnico) hay que valorarlo. Su andar, sus logros, sus traspiés, son todos, absolutamente todos, producto de ellos y nada más que de ellos.

¿Por qué lo remarcamos? **Porque, parafraseando a Machado podemos decir "caminante no hay camino, se hace camino al andar" y Atlanta lo está haciendo. Por momentos parece lograrlo, por instantes parece olvidarlo. Pero la valoración parte de lo que intenta lo hace en medio de la soledad ya que sus simpatizantes (¿se llamarán así realmente?) son permanentes opositores a la tarea del equipo, y así es mucho más valioso lograr cosas, aunque en el trayecto queden truncos algunos deseos.**

Atlanta (1), logró ayer remontar un trecho la cuesta. Y lo hizo con su propia capacidad, amén de aprovechar la alarmante falta (ayer por lo menos) de gol en Independiente (0).

Y desandando el partido, vemos que Atlanta logró su gol en la única llegada del primer tiempo. **Espala** (falto de fútbol, pero buscador tesonero) arrastró marcas para que **Villagra** remate y **Erramuspe** aprovechando el rebote en **Goyén** ponga el definitivo 1 a 0.

Mientras tanto, la visita, que también conoce eso de andar, jugar, lograr (¡y de qué manera!) perdió claras oportunidades de convertir. **Clausen** luego de tapiar su lateral se dedicó a mostrar el repertorio de un crack: **quitó tocó, dribleó, apoyó,** y puso a Percudani por 2 veces en situación de gol, pero éste sumado a la tarea de Carnevali las desperdició. Si usted, lector, agrega a esto **la normal** producción de **Bochini** (¿. . . .lo conoce?) con el pase justo, la pausa creadora, la gambeta cortita (esa que duele, no la calesita) entonces se preguntará qué fue lo que pasó. . . Y pasó que este Independiente no tuvo gol y cuando estuvo en desventaja no logró cambiar el ritmo, no logró crear ni pudo sorprender. . . **Burruchaga,** al igual que **Giusti,** deambuló sin sentido.

Percudani, especialmente en la segunda parte se desmarcó bien pero no logró concretar. **Barberón,** que desbordó bien al principio, se quedó extrañamente. Entonces a los "Rojos" cuando **Clausen** se fundió luego de tremendos piques, les quedó como salida, la desorbitancia (incomprensible) de **Enrique** y la lentitud parsimoniosa del **Marangoni** de ayer.

Atlanta, en cambio, que salió en primera instancia con un planteo defensivo, intercambió los marcadores de punta, Wagner pasó a la izquierda donde Barberón al principio aprovechó las espaldas de Gómez y éste pasó a la otra punta donde se transformó en salida permanente (no siempre aprovechada). Torres desplazándose, con efectividad y desdoblándose comenzó a mostrar que si Atlanta quiere, puede. Porque así se ve el trabajo que se intenta. A él se asoció Espala y fue entonces el local el que se perdió oportunidades. Ya para entonces, Landucci y Coccimano afirmados atrás hicieron que Independiente cayera en el enemigo máximo de los equipos habilidosos, el centro. Pero no el centro ofensivo (el de Ferro) sino el centrito que hace lucir a la defensa. Y . . . Atlanta se dio cuenta, lo aprovechó, lo elucubró y se llevó un triunfo que puede ser cuestionable. . .

Pero del que no quedadn dudas, lo consiguió con sus armas. **Ellos no son los culpables de que el "Rojo" ayer haya sido impotente.** Por eso saben que **"se hace camino al andar" y en eso, están.**

Carnevali, a raíz del esfuerzo en esta jugada, patinó y salió lesionado.

UNA "GUERRA" POR BOCHINI

Durante el primer tiempo cuando el dominio del rojo, con la batuta de Bochini, era incesante, desde la tribuna que limita con las vías del ferrocarril San Martín y que estaba ocupada por la parcialidad visitante surgieron cánticos dirigidos a Bilardo: **"Llevalo a Bochini... si querés salir campeón...".** La de Atlanta misteriosamente retrucó: **"Bochini... Bochini..., miralo al pibe Torres así vas a aprender...".** Agregando luego: **Borom... bom... bom, Borom... bom... bom..., es el equipo del narigón".** La guerra de cánticos quedó nada más que en eso ya que el magnífico operativo policial (vallado profuso de por medio) impidió cualquier posible incidente.

GRITO EL TANTO CON BRONCA

Ni bien comenzado el encuentro, se volvió a vivir en Villa Crespo una situación, que a fuer de reiterada, es preocupante para la entidad "Bohemia". Desde las plateas, comenzaron a bajar murmullos que a medida que los rojos acentuaban su dominio, se fueron transformando en increpaciones para los jugadores locales, que no sólo debían soportar el asedio de sus rivales sino asimismo aguantar todo tipo de insultos ante cada jugada fallida.

Cuatro o cinco de estos plateístas se dirigían especialmente al uruguayo **Ricardo Espala,** que ayer reaparecía luego de varios meses sin jugar. Cuando transcurrían 40 minutos de la etapa inicial y este jugador arrastró marcas para pasar la pelota y lograr que Erramuspe convirtiera el gol, hizo explosión la situación relatada de antemano.

Espala emprendió veloz carrera a la par que festejaba el gol, sus pasos se dirigieron al sector de plateas bajas de la calle Humboldt más cercano a la calle Muñecas. Allí el uruguayo detuvo su marcha mientras enarbolaba su puño derecho, su mano izquierda se mantenía agarrada de su casaca, la cual, mostraba reiteradas veces con cara de bronca a los exaltados plateístas, que habían cesado en sus denostaciones y festejaban el gol logrado por el delantero Erramuspe.

En los vestuarios inquirimos el porqué de esa situación. Ricardo Espala gentilmente nos contestó: **"Hay gente que pareciera gozar con los problemas ajenos. No bien salimos comenzaron a molestar, se creen que no queremos salir adelante. Calculá que incluso a mí que reaparezco hoy (por ayer), mi último partido entero fue contra Central Córdoba, donde logramos el ascenso el año pasado, también me insultaron. Por eso reaccioné así, luego me calmé ya que me di cuenta que son más los que alientan que esos".**

1 **ATLANTA:** Carnevali (ST 30m R. Domínguez); Gómez, Landucci, Coccimano y Wagner; Mazo, Jones y Torres; Villagra, Erramuspe (ST 21m Pereyra) y Spala. DT: Pandolfi.

0 **INDEPENDIENTE:** Goyen; Clausen, Villaverde, Trossero y Enrique; Giusti, Marangoni y Bochini; Burruchaga, Percudani y Barberon. DT: Adorno.

Gol: PT 40m Erramuspe (A). Spala arrancó desde la izquierda y luego de eludir el hostigamiento de Clausen y Giusti, cedió para Villagra que remató. Goyen tapó sin retener, tomó nuevamente Villagra que puso para Erramuspe que solo frente al arco convirtió.

Arbitro: Cardillo (Mal).

Cancha: Atlanta.

EL SOBRESALIENTE: Daniel Carnevali. Se lo puede considerar pilar fundamental del triunfo. Tuvo 4 atajadas importantísimas.

FRASES SUELTAS

Néstor Clausen: "Este partido fue igual al que jugaron Brasil e Inglaterra. Los brasileros atacaron en todo momento y se perdieron como 5 goles. Los ingleses cruzaron 2 veces la mitad de la cancha y convirtieron. Yo antes también pensaba que Bilardo era defensivo pero ahora pienso todo lo contrario, con el tiempo nos vamos a afirmar y mejoraremos. Ahora hay que pensar en el partido con Universidad Católica, el martes hay que ganar".

Ricardo Bochini: "Todos dicen que perdimos nada más que por no hacer esos goles, yo no sé si es así...".

Carlos Pandolfi: "Estamos tranquilos porque sabemos que lo nuestro es honesto, podemos equivocarnos como cualquiera, pero tratamos de corregirnos".

Daniel Carnevali: "Puede haber sido uno de mis mejores partidos, lástima el tirón. Me tiré y sentí el dolor".

Angel Landucci: "Hoy anduvimos bien, salimos cautelosos porque es Independiente pero estoy seguro que ganamos bien".

CREDITOS

Traer último recibo de sueldo

Otorga Vaquería EL CABILDO EN EL ACTO SIN ANTICIPO Y SIN GARANTIA: Vaqueros, Camisas, Camperas, Chalecos de Jean, Conjuntos Deportivos, Pantalones, Pullovers, Mocasines-A Empleados/as de Oficinas del Estado, Estatales, Todos los Ministerios, Municipales, Fuerzas Armadas Policía Federal, Bancarios-De lunes a viernes de 10 a 19 Hs. TE 34-5789

Av. DE MAYO 560 (Subsuelo) Cap.

FUTBOL del INTERIOR

A pesar del mal tiempo reinante en casi todo el territorio nacional, se jugaron los partidos correspondientes a los torneos provinciales con la excepción de Corrientes, Formosa, San Juan y La Rioja, que llovió durante todo el fin de semana. También las sanciones a los jugadores fueron muy pocas, solo hubo cuatro expulsados, en todas las provincias.

CORDOBA: Unión San Vicente 3-Sp. Belgrano de San Francisco 0; Belgrano 4-All Boys 1; Alumni de Villa María 1-Paz Juniors 0; Las Palmas 2-Argentino Flores 0; Estudiantes de Río IV 2-Universitario 2. **CHACO:** Campeonato oficial: For Ever 7-Resistencia Central 3; Regional 0-Sarmiento 0; Villa Alvear 1-Estudiantes 0; Ctral. Norte 2-YPF Mosconi 1; Don Orione 2-Municipal 0. Posiciones: For Ever 18, Don Orione y Villa Alvear 16, Sarmiento 15, Ctral. Norte 14, Regional 13, Estudiantes 12, Municipal 6, YPF Mosconi 5, y Resistencia Central 3.

CATAMARCA: Ronda clasificatoria, partidos de ida: Chacarita 1-Sarmiento 1; Vélez 0-Ferro Nva.Coleta 0.El domingo los partidos de vuelta.

ENTRE RIOS: Sexta fecha: Belgrano 1 - Universitario 1; Ministerio 1-Talleres 1; con estos partidos se completó la fecha que había sido suspendida por lluvia. Posiciones: Belgrano y Patronato 10, Palermo 8, Universitario y Ministerio 7, At. Paraná 6, Crespo 6, Talleres 3, Sp. Urquiza 6, Peñarol 1.

MISIONES: Torneo clasificación, rueda semifinal: Almirante Brown 2- Huracán 1; recaudación $a 60.150. Próximos partidos Guaraní-Mitre, y Huracán - Brown, a jugarse el próximo domingo.

MENDOZA: Por el torneo Apertura, ronda semifinales: jugado en el Estadio Mundialista: Gimnasia 2-San Martín 1, y Huracán 0-Centro Rivadavia 0. El próximo domingo el segundo partido de esta semifinal.

MAR DEL PLATA: Campeonato Oficial, novena fecha: Mitre 2-Peñarol 2; Círculo Deportivo 4-Alvarado 1; San Lorenzo 0-Aldosivi 0; Florida 0-San José 0; Quilmes 0-Boca 0. Posiciones: Círculo Deportivo 13, Peñarol 11, San Lorenzo y Aldosivi 10, Mitre y San José 9, Alvarado 8, Boca 5, Quilmes 4 y Florida 3.

TUCUMAN: Campeonato de la Liga Tucumana de Fútbol, de primera división, undécima fecha de la primera rueda. El ivicto Concepción F.C. venció a Sp. Guzmán 5 a 1. San Martín perdió el invicto frente a San Juan, que lo venció 1 a 0; At. Tucumán 3-Atl. Concepción 2, Dep. Aguilares 2- Faimallá 1, Alte. Brown 2-Estación Experimental 1, Central Norte 1-Ñuñorco 1, San Pablo 1-Argentino 1, y J. Newbery 3-J. D. Terán 2. Próxima fecha: Est. Experimental-Dep. Aguilares, Concepción F.C.-Famaillá, Sp. Guzmán-Atl. Tucumán, Alte. Brown-Concepción, J. Newbery - Argentinos, J. D. Terán-San Juan, San Martín-Central Norte, Ñuñorco-San Pablo.

SALTA: Exagonal, del torneo Clasificación, tercera fecha, Juventud Antoniana 0-Gimnasia 3, Central Norte 3-Mitre 2, San Martín 1-San Antonio 0. Posiciones: Gimnasia 6, Juventud Antoniana y Central Norte 4, Mitre y San Martín 2, San Antonio 0. Próxima fecha: Juventud Antoniana-Mitre; Gimnasia-San Martín, San Antonio-Central Norte.

Para la historia: cabezazo de Maceda sobre el final que le da la clasificación a España ante Alemania.

Delirio español. Maceda le dió el triunfo cuando faltaban 20 segundos para el final y con el empate clasficaba Alemania. Fue un partidazo con un final de locura.

ESPAÑA ESTA DE FIESTA

Sufriendo, Logró Clasificar

PARIS, 21 (AP, DPA, EFE).— Con un espectacular gol de Maceda conseguido a solo 40 segundos del final, el seleccionado de **España** logró clasificarse para las semifinales del campeonato de fútbol europeo al vencer al anterior campeón, **Alemania Occidental**, por **1 a 0**, en el último encuentro del grupo 2 que se disputó en el estadio Parque de los Príncipes, de esta ciudad, ante 47.691 espectadores.

Por su parte el seleccionado de **Portugal** superó al de **Rumania** por **1 a 0**, con un gol de Nene a los 35 minutos del segundo tiempo, en el otro encuentro del grupo 2 disputado en Nantes ante 30.000 personas y se clasificó para las semifinales al ubicarse segundo detrás de España. Pasado mañana, en Marsella, **España** jugará la primera semifinal ante **Dinamarca**, clasificado segundo en el grupo 1; al día siguiente, en Lyon, **Francia**, primero del grupo 1, enfrentará a **Portugal**.

El técnico español, Miguel Muñoz, sintetizó la importancia del triunfo ante los alemanes al decir: **"Este es uno de los días más grandes de la historia del fútbol español porque ganamos un partido decisivo a un equipo que suponíamos mejor que el nuestro. Esta será una noche muy larga en París".**

El encuentro fue muy bueno por la intensidad de las acciones y las constantes llegadas a los arcos. En el primer tiempo los alemanes tuvieron tres oportunidades para convertir pero los postes se lo impidieron, mientras que sobre el final de la etapa Carrasco tiró a las manos del guardavalla un penal.

En el complemento los alemanes se mostraron más incisivos, con un Rummenigge inspirado que exigió repetidamente a Arconada, pero cuando ya terminaba el tiempo reglamentario, Maceda aprovechó un centro sobre el área y con un perfecto cabezazo despertó el delirio de todos sus compañeros que estuvieron abrazándolo durante largos minutos ante la decepción de los adversarios que resignaban la posibilidad de retener el título de campeón europeo.

Cabe destacar que los alemanes solo necesitaban un empate para pasar a las semifinales.

ESPAÑA: Arconada; Señor, Goicoechea (Salva), Maceda y Camacho; Víctor, Gallego, Julio Alberto (Francisco) y Gordillo; Santillana y Carrasco.

ALEMANIA FEDERAL: Schumacher; Bernd Forster, Karl Heinz Forster, Stielike y Briegel; Mattheus, Meyer (Litbarski), Brehme (Rolf); Voeller, Allofs y Rummenigge.

Arbitro: Christov (Chevoslovaquia).

El triunfo portugués también es histórico pues es la primera vez que logra llegar a las semifinales de este torneo. Además el gol fue consguido por un suplente (Nene) de 35 años, que había entrado pocos minutos antes.

Posiciones: Grupo 1: Francia 6 puntos, Dinamarca 4, Bélgica 2 y Yugoslavia 0. **Grupo 2:** España y Portugal 4, Alemania 3 y Rumania 0.

URUGUAY CON LOS MACACOS

CURITIBA, Brasil, 21 (AP-AFP).— En medio de críticas, rumores y decepción, por su deficiente desempeño en los dos últimos amistosos contra Inglaterra y Argentina, la selección brasileña de fútbol enfrenta hoy a Uruguay. Hasta la presente fecha, los dos países disputaron 54 partidos y los "macacos" alcanzaron 26 victorias.

En los últimos partidos que los dos seleccionados jugaron, Uruguay conquistó dos victorias (2-1, en 1980, en el Mundialito de Montevideo y 2-0, en 1983, también en Montevideo y por la Copa América) y un empate (1-1, en partido de vuelta por la Copa América).

Este cotejo ante Uruguay —y los anteriores frente a Inglaterra y Argentina— fueron programados por la Confederación Brasileña de Fútbol (CSF) para conmemorar sus 70 años de existencia. Brasil fue fulminantemente derrotado por los ingleses, dos a cero, y empatóen un pobrísimo cero a cero con los argentinos.

El resultado de esos dos amistosos dejó un sabor amargo en la afición brasileña, ya fuertemente golpeada por la pérdida de sus grandes ases y dejó una estela de severas críticas en la prensa deportiva local, que calificó al seleccionado de lento, mediocre y desorganizado, llegando a concluir, después del encuentro ante Argentina, que carecían de selección.

Rumores sobre la destitución de Edú y su sustitución por el veterano Tele Santana, sumado a otros que sugieren que clubes como el Fluminense retirarían a sus jugadores de la escuadra brasileña, han originado tensión.

Edú promovió para enfrentar a Uruguay una serie de cambios en su alineación, sobre todo en el mediocampo y en su delantera. Será un equipo más creativo y combativo, aseveró el entrenador brasileño.

Los uruguayos, que arribaron el martes por la noche a esta ciudad, tendrán también novedades en el equipo. Carrasco y Saralegui no jugarán porque están lesionados. No obstante, aseguró Omar Borrás, el DT, "ya tenemos la táctica para anular el mediocampo brasileño".

Los dos equipos formarán con:

BRASIL: Joao Marcos; Edson, Mozer, Oscar y Vladimir; Jandir, Delei y Arthurzinho; Tita, Reinaldo y Marquinho.

URUGUAY: Rodolfo Rodríguez; Montelongo, Gutiérrez, Acevedo y Martínez; Perdomo, Bossio y Santín; Aguilera, Cabrera y Acosta.

CONDENADOS POR EL SOBORNO

BELGRADO, Yugoslavia, 21 (UPI).— La justicia de este país aplicó duras sanciones para varios dirigentes, árbitros por un escándalo de soborno que permitió que un equipo de la segunda división de este país lograra el ascenso al círculo superior hace tres años. Los implicados utilizaron distintas formas de llegar a los arreglos y beneficiar así al club Teteks que por ese entonces militaba en segunda división y que de esa manera alcanzó el halago de jugar en primera. Los jueces fueron inflexibles a la hora de juzgar y sentenciar a los implicados, debiendo soportar en varios pasajes de la investigación de los hechos duras presiones. Sin embargo los jugadores lograron salir indemnes, por el momento, ya que es un trámite aparte.

El ex presidente de un club, cinco otros dirigentes y ocho árbitros fueron condenados de tres meses a un año y medio de cárcel por un escándalo de soborno en la segunda división del fútbol yugoslavo.

El diario deportivo de Belgrado Sport dijo que un juez de Tetovo, Macedonia, en el sur del país, condenó al ex presidente del Club Teteks a un año y medio de prisión, otros cinco dirigentes fueron sentenciados a términos que van de tres meses a un año, mientras ocho árbitros, que ayudaron a Teteks a subir a la primera división hace tres años, fueron condenados a penas de entre tres y siete meses.

El tribunal dijo que todos los condenados, de un modo u otro participaron en "arreglar" victorias para Teteks, pagando a jugadores de otros equipos, dando préstamos a futbolistas, que nunca los devolvieron.

LLEVE SU TV COLOR
Ctdo. $a 36.000.-
Compralo en 48 Cuotas fijas de:
$a 1.700.-
int. a venc. 60,3% t/financ. $a 81.600
BUEN VIAJE 695 esq.9 de Julio
MORON 2 cdras. de Estación

SOLICITADA

LOS MARITIMOS EN DEFENSA IRRESTRICTA DE NUESTRA FUENTE DE TRABAJO

Una véz más, la **"AGRUPACION MARITIMA 12 DE OCTUBRE"** en cuyo seno agrupa a los tripulantes del sector del **REMOLQUE PORTUARIO**, denuncia públicamente las arteras y sistemáticas campañas orquestadas por oscuros intereses que se mueven en el área, que culminarían con la inmediata disolución del **"CENTRO COORDINADO DEL REMOLQUE"**, excelente y positivo convenio suscripto entre los armadores con la total aceptación laboral, que posibilitó a los prestatarios del servicio operar a través de una armónica y equitativa distribución de los mismos.

El personal de marinería y maestranza del remolque, que desde hace tiempo soporta un permanente "jaqueo" a la actividad, de "rumores" de quiebras, **"amarras"** de unidades y otros nada agradables anuncios, con toda su lógica carga de temores y preocupación a las tripulaciones, además de la intransigencia empresaria a las justas demandas salariales que originó la correcta actitud de los gremios del área, no habrá de aceptar mansamente la disolución del **"CENTRO COORDINADO"** para volver al canibalismo operativo del remolque, caracterizado por la feroz lucha entre armadores para asegurarse las **"changas"**, sometidos a la **"digitación"** del **"CENTRO DE NAVEGACION TRANSATLANTICA"**, monopólico nucleamiento al servicio de las terceras banderas, que contrataba el servicio al armador que más **"jugosa"** comisión reconociera, con tal imposición este Centro embolsaba millones de dólares al año.

Seguros que detras de los **"oscuros intereses"** que citamos se mueven los personeros directamente ligados e interesados en agudizar situaciones conflictivas para que **"algo grave ocurra"**, y beneficiarse con la potencial **"propiedad"** de las unidades del remolque, advertimos a las autoridades reiterando nuestra firme decisión de no permitirlo. Disponiendo las medidas más efectivas en resguardo de nuestra fuente de trabajo.

A nuestros compañeros los exhortamos a mantenerse alertas, firmes en nuestra actitud para desvaratar los devaneos de la caterva de advenedizos y aventureros que pululan en el área.

Además le preguntamos a los Funcionarios de la Secretaría de Transporte de la Nación, lo siguiente:

I) ¿Es cierto que el **"CENTRO DE NAVEGACION TRANSATLANTICA"** PRESIONA solicitando rebajas de tarifas portuarias?

II) ¿Es cierto que se prefieren mantener dichos reclamos antes que satisfacer el pedido de la clase obrera de reivindicación de su salario digno?

II) ¿Es cierto que Uds.dejarán sin efecto la Resolución N°446/83 por imposición del **CENTRO DE NAVEGACION TRANSATLANTICA**, y por ello las consecuencias que a posterior se desarrolle en el **Puerto de Buenos Aires**, quien las va a soportar, esa **Secretaría** o el **Centro** que representa los intereses foráneos?

IV) ¿No es cierto que la facturación que se realiza en los servicios de remolque en dólares, las Agencias Marítimas no las ingresan el Banco Central, ocasionando perjuicios a las reservas a que el país tiene derecho, y la Secretaría de Transporte parece ignorarlo?

V) ¿No es cierto que los países acreedores resuelven de un día para otro aumentar las tasas por prestamos del extranjero, y Uds por el contrario beneficiaran a esos mismos países, rebajando por medio de resoluciones la facturación que deben abonar las Agencias Marítimas?

VI) ¿Señores funcionarios de la **Secretaría de Transporte** no será que de tanto trabajar Uds. para las **Consultoras** concatenadas con **Organizaciones Internacionales** como la del **Banco Mundial** las prédicas de las mismas las realizan ahora desde esa **Secretaría?**

El puerto, sus hombres, velarán celosamente por los intereses del país, y no permitiran que los designios internacionales captando ciudadanos argentinos, quieran imponer sus reglas de juego, por sobre la soberanía de la Nación, ya que todavía hoy la gran alternativa de la **ARGENTINA** pasa por la **LIBERACION O LA DEPENDENCIA**, y nosotros los trabajadores, hace ya mucho tiempo nos definimos por la primera de ellas.

Le corresponde a los **Funcionarios de la Secretaría de Transporte** elegir ahora alguna de esas alternativas, pero para hacerlo piensen primero en los grandes intereses de la NACION y no simplemente en proteger las ventajas de las pequeñas minorías.

AGRUPACION MARITIMA 12 DE OCTUBRE

POR DIEGO ARDE NAPOLES

Apretaron al Presi y Escribieron Amenazas

NAPOLES, 21 (ANSA, AFP).— La decisión del Barcelona de España, al parecer inamovible, de no transferir al futbolista argentino, Diego Maradona, causó gran decepción en los medios deportivos italianos y sobre todo en el club Napoles, que aspiraba a incorporarlo. El despacho se manifestó en la víspera, cuando un centenar de jóvenes "tifosis" se reunieron frente a la casa de Corrado Ferlaino, presidente del club napolitano, quien fue acusado de "no haber hecho lo indispensable para traer a Maradona".

Cuando la situación llegaba a su punto crítico la providencial aparición de varias patrullas de policías, convocadas por el atribulado dirigente, consiguió contener la tensión.

Los "tifosis" que habían anunciado la intención de "poner fuego a la casa si Maradona no viene" trataron de resistir la acción policial, pero finalmente se dispersaron tras la detención de sus dos principales animadores.

Pero, mientras que el caso Maradona, sigue agitando a la hinchada local, el club Napoli, ha impuesto el más rígido silencio sobre las negociaciones con el Barcelona.

Así el director general del Napoli, Antonio Juliano se limitó a afirmar que "estamos esperando un documento oficial de Barcelona", refiriéndose con toda probabilidad a un télex del club catalán conteniendo el pedido oficial de una cobertura bancaria respecto a la cotización de Maradona.

"A su debido tiempo —dijo una fuente de Napoli— **demostraremos, prescindiendo de cómo concluya la operación, que no se ha tratado de un bluff como alguien afirma".**

● **HABLA MARADONA**

BARCELONA, 21 (AFP, AP).— Mientras tanto, en Barcelona, Diego Maradona subrayó que el equipo azulgrana **"se equivocó"** al pedir una oferta por su traspaso al Napoles y luego no cumplir.

"El club se equivocó al hacer venir a los directivos del Napoles y luego echarse para atrás", dijo el jugador al regresar a la ciudad condal, luego de un viaje relámpago a su país.

Maradona manifestó **"creo que debe existir libertad de expresión para los jugadoresy los directivos"**, en relación con el expediente disciplinario iniciado en su contra debido a sus recientes críticas contra el club Barcelona al que pertenece y su presidente Luis Núñez. Es posible que como resolución final del expediente se imponga una multa a Maradona de unos dos millones de pesetas (13.300 dólares). El jugador agregó al respecto que **"si me ponen dos millones, pues bueno, aún quedará dinero a mi favor del torneo de Burdeos, del que no me abonaron los tres millones de pesetas prometidos si actuaba".**

El jugador, también hizo hincapié en que **"es un empleado del club" y que cuando considero que debe hacer una cosa para mejorar, la hago y la llevo a la práctica".**

"Creo que hay que cumplir lo que se dice", añadió.

DURAN LARGA EL BOX

PANAMA, 21 (UPI).— El ex campeón mediano junior de la Asociación Mundial de Boxeo, Roberto Durán, regresó a Panamá y anunció su retiro del ring, luego de su derrota en dos asaltos a manos de Tommy Hearns.

Aproximadamente mil panameños fueron al aeropuerto a recibir a Durán, que fue titular mundial en tres divisiones, ligera, welter y mediano junior.

Durán dijo que no se sentía triste por su nocaut en dos rounds del viernes pasado, el primero de su carrera, contra al ahora indisputado campeón mediano junior Tommy Hearns.

"Todo lo que puedo decir es que "Mano de Piedra" ya no piensa en el boxeo, piensa en otras cosas, como digamos divertirse", dijo Durán.

"Creo que después de 17 a 18 años de boxeo, he dado todo por este país y espero que este país sepa como responderme" añadió.

Durante su larga carrera, Durán cumplió record de 77 - 6, con 57 nocauts.

TENGA SU
TV COLOR
Ctdo. $a 36.000.-
Hágalo Suyo en 48 Cuotas fijas de: $a 1.700.-
int. a venc. 60,3% t/financ. $a 81.600
Sarmiento y Martinez de Hoz
Edificio Alianza Loc. 8
SAN MIGUEL (1 Cdra. Plaza)

COMO SUFRIO BATATA

Pero al Final se Impuso a Jaite en Tres Sets

La victoria de **José Luis Clerc** sobre **Martín Jaite** en la final del cuadrangular de tenis **Día de la Bandera** no sorprendió a nadie. Estaba en los pronósticos que el octavo mejor jugador del mundo debería imponerse a su rival, de solo 19 años, sexto en el ranking argentino y 130° en el escalafón mundial. Pero lo que no figuraba en los vaticinios era que Jaite fuese contrincante de tanto riesgo, que le "robase" un set al titular argentino y que en determinado momento del encuentro hiciese peligrar la victoria de Clerc, consumada tras emotivas dos horas y media de juego por 6-3, 4-6 y 6-2.

Clerc no necesita carta de presentación. Pese a que en esta temporada ha decaído en su rendimiento, la Asociación de Tenistas Profesionales lo ubica dentro de los diez mejores del orbe. Entonces, se convirtió en un excelente parámetro para medir el verdadero potencial del ascendente Jaite, sin ninguna duda la más firme esperanza del tenis argentino.

El mismo Clerc reconoció con hidalguía, una vez finalizado el encuentro, que por un momento creía que se le escapaba la victoria de las manos. En ese momento se estaba refiriendo al tercer set, cuando el marcador se encontraba a su favor por 3 a 2, con Jaite en el saque, en un game poco menos que decisivo para determinar el ganador.

Y fue precisamente en ese juego donde los nervios le jugaron una mala pasada a Jaite, quien debió resignarse a que su rival le quebrara el saque, para ganar el suyo a continuación. Después se dio la lógica. Con un 2-4 abajo, Jaite se desarmó y permitió que Clerc, por fin, pudiese imponer su mayor potencia y superior experiencia, esto último factor fundamental para su victoria.

Jaite, a pesar de haber perdido, fue ganador en varias cosas. En primer lugar porque demostró que lo hecho en Roland Garros, donde venció al estadounidense Vitas Gerulaitis, cayendo posteriormente con Jimmy Connors, tras ganarle un set, no fue fruto de la casualidad sino que, por el contrario, se está en presencia de un futuro campeón y en segundo término, porque evidenció un juego en continuo ascenso que se adpata perfectamente a cualequier superficie (polvo de ladrillo, césped o supreme court), condición indispensable en esta época para pretender figurar entre los mejores.

Su velocidad de traslación en la cancha es comparable, sin exagerar, a la del sueco **Bjorn Borg**. Llegar a las pelotas que él llegó, con una superficie que no permite deslizamientos, es poco menos que una hazaña. Su "tendón de Aquiles" (¿Quién no lo tiene?) está en el segundo saque y en lo errático de su drive de derecha cuando la pelota viene blanda.

● **PARA TENERLO EN CUENTA**

Tras su presentación en este cuadrangular, a total beneficio del **COAS**, Jaite demostró que su figura es necesaria en el equipo de la Copa Davis para su próxima presentación ante su similar de los Estados Unidos (presencia que está pendiente de una resolución de la Federación Internacional), especialmente en estos momentos en que no se sabe si **Guillermo Vilas** será de la partida.

El otro cotejo con que se completó la ronda final del cuadrangular mostro a **Roberto Argüello** sin su poderío total. Venció a **Alejandro Gattiker** (7-5 y 7-6) dando evidentes muestras de estar fuera de entrenamiento, mientras que su rival, más doblista que singlista, jugó uno de los mejores individuales que se le ha visto en nuestro medio.

crónica CLASIFICADOS

10 COMPRAS Y VENTAS VARIAS (Cpra. - Vta.)

DENTADURA
Floja, nueva, rota en el acto. BOEDO 981 pedir hora 97-8137.

DENTADURAS: Rota, floja, nueva, acto. De 8 a 20 hs. Talcahuano 291.

DENTADURAS RAPIDAS
Rotas arreglo en el acto. Taller propio. Facilidades. De 8 a 20 horas. Lavalle 2072, 1° D Tel.: 45-5381.

28 PERSONAL P. CASA DE FAMILIA - HOTELES Y PENSIONES

CHICA c cama quehaceres 15 a 571-3012.

AGRUPADOS
PROFESIONALES · TECNICOS · EMPLEADOS OPERARIOS · PEDIDOS Y OFRECIDOS

OPERARIOS
Solicita
IMPORTANTE EMPRESA
SE OFRECE:
• Lugar de trabajo zona Palermo o Santos Lugares, Buenos Aires.
• Posibilidades de horas extras.
• Comedor económico.
• Bufet gratuito.
• Ingreso inmediato.
REQUISITOS:
• Edad 25 a 40 años.
• Documentos de Identidad D.N.I. o C.I.
• Certificados de trabajos anteriores.
Presentarse en:
SELECCION DE PERSONAL
Av. Juan B. Justo 1083, 1° Piso
CAPITAL FEDERAL
De 8 a 15.30 hs.

ORO - VENTAS - ORO - COMPRAS
COMPRAS Y VENTAS

ORO Corrientes 2813
A Metros AV. PUEYRREDON
18 K 999 PAGO MAS EN Alhajas Antiguas con Brillantes - Plata

ORO ESTACION RETIRO
AV. RAMOS MEJIA 1472
Entre Estación San Martin y Belgrano
$a 999 en alhajas Antiguas c/Brillantes Audio Grabadores.

ORO Pueyrredón 512
Casi esq. Corrientes SUPERAMOS CUALQUIER PRECIO Y PAGAMOS UN ADICIONAL POR HECHURA
18 K 999 PAGO MAS EN A A

ORO 18 K 999 PAGO MAS EN Alhajas Antigüas con Brillantes
Corrientes 2832
Casi esq. Pueyrredon

ORO CONSTITUCION Dentro Estación
Alhajas Antiguas-Brillantes $a 999 x gr.
BRASIL 1128 - Local L y L

crónica CLASIFICADOS
SAN ISIDRO
Belgrano 66 Loc. 6
743-9061

EN SU NUEVA Y UNICA DIRECCION
en ONCE casa Juancito

RIVADAVIA 2928 FRENTE A LA PLAZA
COMPRA
ORO
ALHAJAS ANTIGUAS con BRILLANTES · AUDIO · TV COLOR BLANCO Y NEGRO · PASA CASSETTES · GRABADORES ... etc.
¡ COMPRO TUTI !!! DE 8.30 a 20 · SABADOS ABIERTO

ORO
RIVADAVIA 2888
FRENTE PLAZA ONCE
18 K PAGO MAS EN 999
EXPERTOS EN BRILLANTES
Platería
TASACIONES GRATIS

ORO
RIVADAVIA 2972
PRIMER LOCAL EN ONCE
, Compra Oro
Alhajas Antiguas
Peso Exacto
Valor Real
FRENTE PLAZA ONCE

PROFESIONALES

VENEREAS - PIEL - GLANDULAR
Dr. Brito (med.) 9-19 hs. Corrientes 1438 2° "E" 46-8194. Est. Subte Uruguay. Ambos sexos

VENEREAS
Urinarias - Piel - Glándulas
Dr. O. Brizzio (Médico) 49-1525
9 - 12 y 15 - 20 hs.
Bmé. Mitre 2105 - Congreso

VENEREAS
Piel - Venereas - Glándulas Dr. Cortondo (Med.) Montes de Oca 51, P. Baja. PLAZA CONSTITUCION. Diariamente 15-21. Sábados 9-12. Tel. 28-6366

ENFERMEDADES DE LA SANGRE, PIEL, VIAS URINARIAS Dr. Cortondo (Médico) Lunes a viernes

MARTILLO-ROMERO, SONARON

Se Lesionó Curry y por Consiguiente se Suspendió la Velada

Como consecuencia de un cable de la agencia AFP procedente de Forth Worth, Estados Unidos en donde se indica que el norteamericano Donald Curry campeón del mundo welter, versión Asociación Mundial, no defenderá su título ecuménico ante el italiano Nino Larroca el próximo 14 de julio, se desprende que Juan Domingo "Martillo" Roldán y César Romero se verán perjudicados en la proyectada presentación internacional.

La afección virósica de Curry que lo afecta desde hace tiempo atrás le impide prepararse convenientemente para este compromiso, por lo que decidió aplazar el combate hasta una fecha no convenida. De esta manera, los dos argentinos se verán impedidos de participar de una importante velada internacional en la que estaban proyectados como preliminaristas.

En esa oportunidad, el campeón argentino y sudamericano de los medianos se mediría con el púgil del Zaire André Mongalema por una bolsa de 10.000 dólares cosa que de ganar le ofrecería una oportunidad de llegar a otra pelea en donde su paga oscilaría en los 100.000 verdes.

Por su parte, el medio pesado de Pergamino, estaba programado con el veterano Fulgencio Obelmejías en su incursión entre los semi completos. Lo que recibiría Romero estaba en el orden de los cinco mil dólares pero de imponerse, existe la posibilidad de alcanzar una oportunidad de combatir por la corona mundial con Spink.

Para "Martillo", es el segundo aplazamiento del mismo combate ya que en un principio estaba prevista su presentación en Europa para el primero de julio cosa que posteriormente fue corrida para el 14 y ahora aplazado por tiempo indeterminado.

Donald Curry es un invicto profesional de 19 peleas y entrenó por última vez el 3 del corriente mes. Dos días después el médico de la Comisión Municipal de Boxeo de Texas, doctor James E.Marr diagnosticó que tenía una infección causada por un virus y se le ordenó que no entrenara por diez días.

LA LEY DEL BOXEO

La posibilidad de propulsar ante el Congreso Nacional la promulgación de una "Ley del boxeo" será uno de los temas que abordará la segunda convención nacional de esta actividad, que sesiona en la Federación Argentina representantes de 16 comisiones municipales de boxeo asisten a las deliberaciones, que se prolongarán hasta el viernes próximo.

● **ASISTENCIA**

Los representantes participaron ayer de una reunión preliminar, en la que se anunció que el secretario de estado de Deportes, Rodolfo Orelly, asistirá hoy al inicio de las deliberaciones.

QUE FLOR DE DUPLA

CAPILLA DEL MONTE, 21 (De nuestro corresponsal).— El binomio integrado por el cordobés **Jorge Recalde** y el marplatense **Jorge del Buono**, con un Renault 18, conquistaron el **Rally Día de la Bandera**, quinta prueba del torneo nacional de la especialidad, que finalizó en la víspera en esta ciudad tras un recorrido de 1.090,250 kilómetros. El segundo lugar se clasificaron **Carlos Garro y Marcelo Torquinst**, con Peugeot 504, quienes arribaron a la meta con 3m 18s de desventaja con respecto a los ganadores. El tercer lugar fue para **Gabriel Raies y Rubén Quirós**, con Renault 12. Esta pareja dio la nota destacada, pues tras ganar su categoría (clase 2), resultaron terceros en la general.

El gobernador de la provincia, **Eduardo César Angeloz**, fue quien le bajó la bandera a cuadros a Recalde, anticipando en cierta medida lo que vivirá esta región, dentro de 40 días, cuando por los mismos caminos por lo que se corrió esta competencia pasen las máquinas que intervendrán en el rally con puntaje para el campeonato mundial.

La última etapa, que comprendió cuatro primes de volocidad libre, se desarrolló con recorridos que partieron y retornaron a Capilla del Monte y fue ganada por Recalde - Del Buono.

En la Clase 2 resultó ganador el duo **Raies - Quirós** (Renault 12), escoltados por **Stillo - Stillo** (Renault 12), **Celiz - Oyola** (Renault 12), **Tubal - Valerio** (Fiat 128) y **Luna - Rizzardi** (Renault 12). En la Clase 1 ganaron **Mastromarino - "Facundo"**. (Citroen Visa), siendo segundos **Gómez - Lorenz** y terceros **Traversaro - Aguirre**, ambos binomios con Fiat 128. **Recalde Del Buono** cronometraron 6h 50 50s; **Raies - Quirós** 7h 00s 21s y **Mastromarino - "Facundo"** 8h 13m 04S.

SAN ANDRES MATO

Repitiendo el trabajo que realizó en el partido de ida (lo ganó por 87 a 85), San Andrés venció anoche a Gimnasia y Esgrima La Plata, por 113 a 103 (parcial 50 a 48) y se clasificó para jugar las semifinales del campeonato apertura de básquetbol de primera división "A", derecho que ya habían logrado por la rueda de ganadores: River Plate y José Hernández.

No sólo el yanqui Ernie Graham jugó en gran nivel, sino que también merece destacarse lo hecho por su compatriota Alfred Barnes y el cordobés Jorge Ferrini, que fue importante capturando rebotes y también con su eficacia en los lanzamientos.

El encuentro fue interesante, con San Andrés mejor en los primeros diez minutos, lapso en el que estableció ocho punto de ventaja 30 a 22. Luego tuvo un bajón y el "lobo" levantó el rendimiento, logrando pasar al frente: 36 a 32.

Sobre el final de la etapa volvió a su nivel San Andrés y le ganó, por un apretado marcador de 50 a 48.

El segundo período fue un monólogo de San Andrés, que con un Graham excepcional logró enseguida establecer diez puntos de diferencia y ganar con comodidad.

SAN ANDRES: Barnes 13, Salinas 11, Rattone 16, Ballester 10, Graham 41 (FI); Ferrini 22. DT.: H. Schonwies. **Total:** 113.

GIMNASIA Y ESGRIMA LA PLATA: Fernández 26, Cerisola 9 (X), Crivaro 8 (X), Guitart 28, Daniels 24 (X) (FI); Staiano 0, Zulberti 8, Trombetta 0. DT.: D. Peri. **Total:** 103.

Esta noche, a las 21, en el gimnasio "Doctor Carlos Bottaro", se medirán Independiente - San Lorenzo. Si ganan los azulgranas se clasificarán para la semifinales, ya que vencieron el de ida, por 142 a 133.

A SU REGRESO, HABLA MARIANO MORES: "NITO ESTABA CONMIGO EN JAPON TODAS LAS NOCHES"

AMELITA BALTAR CONFIESA HABER POSADO SIN ROPAS, EN BRASIL, PARA UN LIBRO DE "FAMOSAS"

DARIO VITTORI DICE QUE LO "FUNDIERON" DOS MINISTROS DE ECONOMIA

FERREIRA ALDUNATE CONMOCIONO A URUGUAY

LLEGA AL FINAL EL CONCURSO PARA VIAJAR GRATIS Y CONOCER PERSONALMENTE A "MENUDO"

GARDEL: UN ARREGLADOR LO ANALIZA MUSICALMENTE

TODOS LOS CHIMENTOS INEDITOS DE NUESTRA FARANDULA

AHORA

TODAS LAS REVISTAS EN UNA

UN FOTOGRAFO REGISTRO SEGUNDO A SEGUNDO COMO LA POLICIA MATO A UN LADRON

PABLO ALARCON MONICA VEHIL: UN AMOR TOTAL

LO QUE MAS SE ESCUCHA EN RADIO

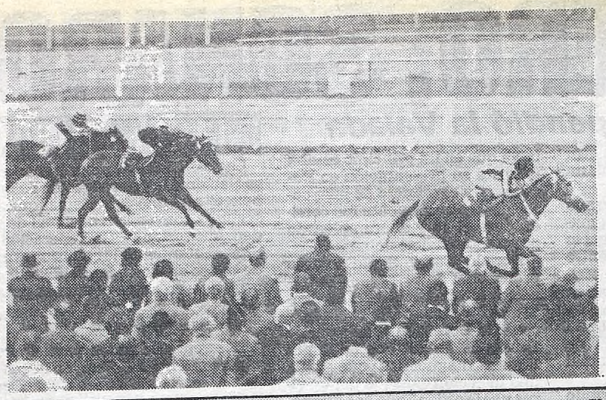

Peanut le "robó la billetera" a Country Val, que vuelve a ser rival mañana en Palermo. Un motivo para no dudar del triunfo de la hija de Logical. Le damos el voto.

CAUSARA ESTRAGOS

Peanut, "sin" Rivales, en el Clásico Güemes

Salta a la vista que cuando se corrió la bolilla de que intervendría **Peanut** el pánico fue tanto que solo cuatro —y tímidamente— arriesgaron su anotación en las once cuadras del clásico General Güemes que como se sabe nos sentaría las bases de la reunión habitual de "los" viernes en Palermo. Y no es para menos, y que muchas resolvieran no aparecer por el centro, porque la presencia de la tordilla que atiende Martucci "apichona" a cualquiera. ¡Y es que ha causado estragos la descendiente de Logical! Corrió doce veces, ¡y la mitad de estas entregas se quedó con la plata grande! Seis victorias que jalonan una trayectoria notable. Y que comenzaron en setiembre del '83 cuando le pisara la cabeza a Metamorfosis en 57"3/5 y prosiguió con destrozos que la empinaron como para ser una de las ejemplares más ligeras de nuestro medio. Y así fue sumando tantos, como su victoria ante Clodha en 1'3"4/5, aquella ante Grabada en 56"2/5 en la arena del Metropolitano, y se detuvieron en abril pasado, cuando quizá en la mejor exhibición que le cónocemos pisoteó a Country Val en la escena de la Avenida del Libertador, tirándole tres cuerpos en el breve registro de 56" clavados. Siempre corrió en cancha normal. Desconoce en consecuencia las luchas en pistas alternadas. Pero la clase le sale por los poros. No creemos que merme su accionar para el caso de una pista fuera de lo común.

PROGRAMA COMPLETO PARA MAÑANA EN EL HIPODROMO ARGENTINO

1ª CARRERA — A las 15.30

Pr. RAYERO (Com. 1ª doble extra) - 1.200 Mts.
(APUESTAS A GANADOR, PLACE, LLAVES, EXACTA Y TRIFECTA)

4 ULT. PERF.	ANOTADOS	JOCKEY	e/k. PADRE-MADRE	CUIDADOR	ULTIMA PERFORMANCE	JOCKEY	Kl.	COTIZACIONES	Tiempo	Hip./Pta.	Fecha
0A 4A — —	1 MOJIGATA	H.Castro-2	2/55 Get Sun-Igarata	P.Blanco	9 a vs. cpos. de No Smoke 55	H.Castro	53	22.508 en 337.490	1'26"2/5	Arg.n.	8/6/84
— — — —	2 ELUATE	J.Núñez-2	2/55 Chocolate-Evalgo	R.González	Debuta	—		—	—	—	—
— — — —	3 WATER FLY	A. De Arriba	2/55 Greek Waters-Cross Call	G.Wagner	Debuta	—		—	—	—	—
5A 4A — —	4 LADY NOEMI	M.Sarati	2/55 Dancing Flight-Lady Margarita	C.Bianchi	5 a 11 cpos. de Es Mentira 55	M.Sarati	55	33.705 en 361.430	1' 4"1/5	Arg.n.	2/6/84
— — — —	5 PANACEA	O.Ayude	2/55 Crest Pan-Violácea	J.Ferro	Debuta	—		—	—	—	—
4S 4S 6A —	6 MAREA ALTA	R.Galloso	2/55 By the Seat-Valais	H.Libré	4 a 2½ cpos. de Romanica 55	R.Galloso	55	387.445 en 1.349.922	57"4/5	S.I.n.	18/4/84
3A 4S — —	7 KATYLED	V.Sanguinetti	2/55 Cipayo-Cocarina	E.Martucci	3 a 5 cpos. de Savoyarde 55	A.Tarraño	55	34.662 en 198.345	1'31"	Arg.n.	18/5/84
2A 4S 3A —	8 CANNELLE	O.Zapata	2/55 Utópico-Cithere	J.Maldotti	2 a 4½ cpos. de No Smoke 55	O.Zapata	55	52.860 en 337.490	1'26"2/5	Arg.n.	8/6/84
— — — —	9 BANI	X.X.	2/55 Unánime-Badía	J.Et'choury(h.)	Debuta	—		—	—	—	—
0A 0S — —	10 DISPARADA	R.Riveiro	2/55 Dancing Flight-Aráldica	O.Ojeda	7 a 10½ cpos. de Panicum 55	O.Ayude	55	2.840 en 384.265	1'31"	Arg.n.	11/5/84
— — — —	11 TAN GLORIOSA	J.Oural	2/55 Tabaris-Es Gloriosa	A.Labaqui	Debuta	—		—	—	—	—

Candid.: CANNELLE (8) — Enem.: Marea Alta (6) — Sport: Katyled (7)

LLAVES
1: 1 Mojigata, 4 L.Noemi — 2: 2 Eluate, 9 Bani — 3: 3 Water Fly, 5 Panacea — 4: 6 M. Alta, 10 Disparada — 5: 7 Katyled, 11 T. Gloriosa — 6: 8 Cannelle

2ª CARRERA — A las 16

Pr. BACO (Final. 1ª doble extra) - 2.200 Mts.
(APUESTAS A GANADOR, COMBINADA COMUN, ENGANCHE, EXACTA Y TRIFECTA)

4 ULT. PERF.	ANOTADOS	JOCKEY	e/k. PADRE-MADRE	CUIDADOR	ULTIMA PERFORMANCE	JOCKEY	Kl.	COTIZACIONES	Tiempo	Hip./Pta.	Fecha
3A 3S 1S 2S	1 OVERFLY	R.Laitán	4/57 Logical-Ódalisca	E.Palmieri	3 a 7 cpos. de D. Sauvage 56	R.Laitán	56	142.434 en 782.937	1'38"2/5	Arg.p.	10/6/84
4L 3L 3L 3L	2 SNOW FILPE	R.Ramallo-2	4/57 Snow King-Na Pastoricta	J.Buru'garay	4 a 8 cpos. de Dreimacal 54	L.Alzamora	55	52.634 en 542.754	1'26"7	L.P.n.	24/5/84
1A 2A 2A 3A	3 LA CHUNCHA	J.Paule-2	4/57 Gran Actor-Layne	C.Rodriguez	1 por 2 cpos. a Barbaria 56	R.Pedernera	56	32.935 en 411.920	1'39"2/5	Arg.n.	27/5/84
0S 2S 1S 0A	4 ESCUELA	L.Labanca-2	4/54 Ex-Libris-Esquela	S.Yacosa	8 a 11 cpos. de V. Paloma 57	O.Labanca	55	344.909 en 1.980.289	1'51"2/5	S.I.h.	17/6/84
5S 0L 4L 0L	5 COVADERA	J.Romero-3	4/57 Quitador-Hendaya	H.Libré	5 a 6 cpos. de F. Silke 56	J.Romero	56	27.626 en 1.792.837	2' 4"2/5	S.I.h.	25/5/84
2S 3S 3S 4A	6 NO SE VENDE	M.Lezcano	4/54 Flintham-Frontera	C.Bianchi	2 a ¾ cpos. de V. Paloma 56	D.Orcellet	56	425.344 en 1.980.289	1'51"2/5	S.I.h.	17/6/84

Candid.: NO SE VENDE (6) — Enem.: Overfly (1) — Sport: Escuela (4)

LLAVES
1: 1 Mojigata, 4 L.Noemi — 2: 2 Eluate, 9 Bani — 3: 3 Water Fly, 5 Panacea — 4: 6 M. Alta, 10 Disparada — 5: 7 Katyled, 11 T. Gloriosa — 6: 8 Cannelle

3ª CARRERA — A las 16.45

Pr. TERCIOPELADO (Com. 2ª doble extra) - 1.200 Mts.
(APUESTAS A GANADOR, PLACE, LLAVES, EXACTA Y TRIFECTA - 1ª Ap. "5 y 6")

4 ULT. PERF.	ANOTADOS	JOCKEY	e/k. PADRE-MADRE	CUIDADOR	ULTIMA PERFORMANCE	JOCKEY	Kl.	COTIZACIONES	Tiempo	Hip./Pta.	Fecha
0S 5S 0S 5L	1 VERY PUBLIC	J.Jarcovsky	2/55 Vervain-Impúdica	J.Garcia	7 a 10 cps. de La Virenosa 55	J.Jarcovsky	55	29.880 en 1.505.211	58"1/5	S.I.n.	25/5/84
2A — — —	2 REA	M.Lezcano	2/55 Redtop-Racha	C.Bianchi	2 a 6 cpos. de Es Mentira 55	M.Lezcano	55	66.165 en 361.430	1'4"1/5	Arg.n.	2/6/84
— — — —	3 MORAG	V.Sanguinetti	2/55 Search Tradition-Biology	E.Ferro	Debuta	—		—	—	—	—
5S 0S 0A —	4 FRAU-BAMBINA	A.Ferreras	2/55 Frari-Bamboneante	A.Cabrera	5 a 7½ cpos. de Mi Cepa 55	A.Ferreras	55	13.374 en 1.685.677	59"1/5	S.I.n.	17/6/84
— — — —	5 CALMA CHERIE	C.Picullo	2/55 Paris-Impasse	P.Rivollier	Debuta	—		—	—	—	—
— — — —	6 DIODORA	M.Planas-2	2/55 Dairy-La Nobleza	E.Tamay	Debuta	—		—	—	—	—
5S — — —	7 CONMOTHAN	M.Sarati	2/55 Flintham-Conmocionante	C.Rodriguez	5 a 9 cpos. de Distella 55	M.Sarati	55	15.920 en 487.155	52"2/5	S.I.p.	11/12/83
2A 2A 0A —	8 CARTUJA TEL	X.X.	2/55 Telefónico-Cartuja	A.Palacios	2 a 2½ cpos. de Camuati 55	R.Galloso	55	65.416 en 654.225	57"2/5	Arg.n.	16/6/84
0S — — —	9 PORT DES LILES	H.Costantino	2/55 Rigoló-Ponte Bien	G.Cervi	9 a vs. cpos. de Botifea 55	R.Cepeda	55	44.980 en 1.350.581	57"1/5	S.I.n.	31/3/84
— — — —	10 ANAYANSI	R.Galloso	2/55 Cipayo-Montecha	J.Maldotti	Debuta	—		—	—	—	—

Candid.: CARTUJA TEL (8) — Enem.: Rea (2) — Sport: Morag (3)

LLAVES
1: 1 V. Public, 6 Diodora — 2: 2 Rea — 3: 3 Morag, 9 P. des Liles — 4: 4 F. Bambina, 7 Conmothan — 5: 5 Calma-Cherie, 10 Anayansi — 6: 8 Cartuja-Tel

4ª CARRERA — A las 17.20

Pr. BERLIOZ (Final. 2ª doble extra) - 1.000 Mts.
(APUESTAS A GANADOR, LLAVES, ENGANCHE, EXACTA Y TRIFECTA - 2ª Ap. "5 y 6")

4 ULT. PERF.	ANOTADOS	JOCKEY	e/k. PADRE-MADRE	CUIDADOR	ULTIMA PERFORMANCE	JOCKEY	Kl.	COTIZACIONES	Tiempo	Hip./Pta.	Fecha
1A 1S 1A 3A	1 CIOSA MAST	R.Galloso	5/57 Mizzenmast-Juiciosa	J.Herrera	1 por 10 cpos. de B.Bella 56	R.Galloso	56	62.735 en 182.837	1'1"2/5	Arg.f.	19/4/84
1S 3S 2A 3A	2 BOQUERONA	T.Benitez-4	5/57 Sapsticks-Boca Linda	O.Sáiz	1 por 1½ cpo. de P.Boom 55	T.Benitez	53	81.965 en 548.266	57"1/5	S.I.n.	18/1/83
3L 0S 5A 4S	3 LADY CRISTINA	M.Lopez	5/55 Quitador-Lady Montiel	J.Antognozzi	3 a 4 cpos. de Dasty 56	M.López	56	52.634 en 982.937	1'9"3/5	L.P.h.	14/6/84
4A 1A 4S 2S	4 HAPPY MOT	R.Jones	5/55 Happy Ridan-Motejada	A.Garcia	4 a 8 cpos. de Realísima 57	T.Aguirre	50	4.896 en 51.968	1'35"4/5	Arg.n.	24/6/83
2S 3S 2S 4A	5 NINA QUEEN	R.Quiroga	5/57 Elva's King-Gran Niña	L.Bonetto	2 a 1 cpo. de F. de Rosario 56	R.Quiroga	56	266.726 en 1.829.378	58"3/5	S.I.n.	18/4/84
2S 1S 4S 0A	6 TABIABA	J.Romero-3	5/55 Tarrito-Rancha Ta	R.González	2 a 4 cpos. de S.Bompa 56	J.Romero	56	38.273 en 1.827.398	59"3/5	S.I.h.	3/6/84
3L 4S 0S 5S	7 BIRONCITA	A.Aguirre-4	5/52 Don Biron-Rancha Lucky	J.Ghigliotti	3 a 1½ cpo. de W. Star 56	H.Prieto	55	398.273 en 1.728.367	1'9"	L.P.n.	16/6/84
0S 5S 3S 4S	8 LIVILLA	R.Caceres-4	5/57 In Rhythm-Lady Gourmet	S.Bello	10 a vs. cpos. de M.Loca 56	R.Cómas	56	52.634 en 1.820.389	57"2/5	S.I.n.	28/3/84
0S 1A 0S 0L	9 ARUBA	L.Falco-3	6/55 Achálay-Arpegio	R.Medina	9 a 9 cpos. de M.Málaga 56	R.Cabrera	54	17.283 en 1.920.389	57"3/5	S.I.n.	13/2/84
5S 0S 2S 0S	10 PATTY BOOM	R.Ioselli-2	5/55 Atronador-Sabara	F.Fagin	5 a 8 cpos. de S.Bonpa 56	R.Barr'co	56	142.533 en 1.829.378	59"3/5	S.I.n.	3/6/84
6S 1S 2S 0S	11 SUPER BANDIDA	J.Paule-2	5/57 Super Cavalier II-Sabandija	J.González	6 a 8 cpos. de A.Bar 57	J.Paulé	52	220.884 en 1.798.276	1'2"1/5	S.I.p.	6/6/84
1A 1S 2S 2S	12 PLEGADIZA	R.Riveiro	5/57 Playpas-Corregidora	J.Mascaró	1 por el pzo. de B.Bella 57	R.Rivero	56	62.635 en 452.634	57"	S.I.h.	22/2/84
5S 0S 6S 3S	13 TORRE PAOLA	R.Llanos-4	5/57 Wohlgemuth-Dorilita	J.Garcia	5 a 7 cpos. de Abutardo 56	W.Calderón	56	82.736 en 558.928	59"3/5	Arg.n.	17/5/84
4S 1A 1S 1S	14 NYFEE	C.Bertoldi	5/57 Exactly Native-Dusty Fee	J.Figueras	4 a 6 cpos. de Marciana 57	G.Sena	57	140.130 en 372.476	1'34"	S.I.n.	26/1/83

Candid.: CIOSA MAST (1) — Enem.: Plegadiza (12) — Sport: Nyfee (14)

LLAVES
1: 1 C. Mast, 9 Aruba — 2: 2 Boquerona, 7 Bironcita — 3: 3 L. Cristina, 10 P. Boom, 13 T. Paola — 4: 4 Happy Mot, 8 La villa — 5: 5 N. Queen, 12 Plegadiza, 14 Nyfee — 6: 6 Tabiaba, 11 S. Bandida

5ª CARRERA — A las 18

Pr. GENERAL GÜEMES (Com. 3ª doble extra) - 1.100 Mts.
(APUESTAS A GANADOR, COMBINADA COMUN, EXACTA Y TRIFECTA - 3ª Ap. "5 y 6")

4 ULT. PERF.	ANOTADOS	JOCKEY	e/k. PADRE-MADRE	CUIDADOR	ULTIMA PERFORMANCE	JOCKEY	Kl.	COTIZACIONES	Tiempo	Hip./Pta.	Fecha
6A 0S 0S 0S	1 CHANTUNA	M.Mercau	3/58 Enchanter II-Polbaby	A.González	6 a 14 cpos. de Viola 56	J.González	56	4.263 en 299.829	56"3/5	Arg.n.	5/5/84
5A 3S 2S 0A	2 GALANADA	P.Garnica	4/59 1/2 Gallión-Dadée	O.Ojeda	5 a 6 cpos. de E.Girl 56	P.Garnica	56	29.827 en 511.928	57"3/5	Arg.n.	1/6/84
1A 3A 1A 1A	3 PEANUT	V.Sanguinetti	4/59 1/2 Logical-Nut	E.Martucci	1 por 3 cpos. a C. Val 57	E.Bortulé	54	238.273 en 488.928	56"	Arg.n.	28/4/84
2A 3A 5S 2A	4 CLODHA	J.Abregu	4/59 1/2 Minera II-Clydella	J.Ubaldón	2 a ½ cab. de E. Girl 56	J.Abregú	55	177.625 en 511.928	57"3/5	Arg.n.	1/6/84
2S 2A 2S 1S	5 COUNTRY VAL	J.Maciel	4/59 1/2 C Doctor-Valmaseda	H.Licera	2 a 2 cpos. de Cachimba 56	J.Maciel	56	188.726 en 1.029.389	1'10"	S.I.n.	15/5/84

Candid.: PEANUT (3) — Enem.: Country Val (5) — Sport: Clodha (4)

6ª CARRERA — A las 18.40

Pr. ALADINO (Final. 3ª doble extra) - 1.000 Mts.
(APUESTAS A GANADOR, LLAVES, ENGANCHE, EXACTA Y TRIFECTA - 4ª Ap. "5 y 6")

4 ULT. PERF.	ANOTADOS	JOCKEY	e/k. PADRE-MADRE	CUIDADOR	ULTIMA PERFORMANCE	JOCKEY	Kl.	COTIZACIONES	Tiempo	Hip./Pta.	Fecha
— — — —	1 PETITERA QUEEN	R.Quiroga	3/56 Elva's King-Luck Queen	L.Bonetto	Debuta	—		—	—	—	—
— — — —	2 NOOLOGIA	S.Gimenez-4	3/56 Hard Fighter-Moontide	J.Orta	Debuta	—		—	—	—	—
5A 0A 0S 0S	3 PACIFY	J.Torres	3/56 Peter Prompt-Plata	C.Fuentes	5 a 11 cpos. de I. Squav 56	J.Torres	55	26.725 en 377.826	1'5"2/5	Arg.n.	8/6/84
2L 4L 0A 3A	4 LICATA	C.Kaar-4	3/56 Halali-Carisette	J.Martinez	2 a ½ cpo. de L. Beauty 56	C.Kaar	56	152.634 en 1.102.938	1'15"	L.P.h.	24/5/84
— — — —	5 MINKEY MOHA	C.Flores	3/56 Mickey Bluff-Mohatra	H.Anzorena	Debuta	—		—	—	—	—
3A — — —	6 ROSITA DEBONAIR	J.Valdivieso	3/56 New Debonair-Clivia	J.Udaondo	3 a 4 cpos. de I. Squaw 56	C.Pezoa	56	144.140 en 375.660	1'5"2/5	Arg.p.	8/6/84
0S 2S 3S 6S	7 INDIA CAUTIVA	M.Arias-4	3/56 Wohlgemuth-India Guasa	J.Gardia	10 a vs. cpos. de Difusión 56	J.Valdivieso	54	266.725 en 2.982.038	1'15"2/5	S.I.n.	13/6/84
— — — —	7aMARQUILLA	R.Llanos-4	3/56 Pedro Solo-Abracita	Idem	Corrió en el Interior	—		—	—	—	—
0L 0L — —	8 MARIA NEGRA	M.Jaca-2	3/56 El Mameluco-Bon-Galia	N.Comas	12 a vs. cpos. de P.Cantora 56	M.Plana	55	2.837 en 599.829	1'8"2/5	L.P.n.	2/2/84
2A 3A 3A —	9 ARRAYAÑA	W.Barcena	3/56 Ancient Castle-Cerna	R.Tavecchio	2 a 2½ cpos. de I. Squaw 56	H.Ortiz	56	52.090 en 375.660	1'5"2/5	Arg.p.	8/6/84
3A — — —	10 CLIMENA	V.Sanguinetti	3/56 Good Manners-Kypris	E.Ferro	3 a 2¼ cpos. de S. Quick 56	V.Sanguinetti	56	118.200 en 364.575	1'4"3/5	Arg.h.	11/5/84
2A 3A 4A 6S	11 PRINCESA AZUL	C.Pezoa	3/56 Prince Valiant-Gracil	E.Banno	2 a 4 cpos. de Scarlet 56	C.Pezoa	56	33.625 en 472.836	1'5"	Arg.h.	8/6/84
0A — — —	12 BEWITCHED	R.Caceres-4	3/56 Alatón-La Strega	A.Merli	7 a 8 cpos. de D. Angélica 56	P.Garnica	55	35.263 en 572.635	1'1"2/5	Arg.n.	27/5/84
— — — —	13 GRAN COSA	J.Caro	3/56 Pedro Solo-Vinchuca	R.Trejo	Debuta	—		—	—	—	—
5A 2S 6S 4S	14 KALEAD	M.Lezcano	3/56 Kaljerry-Hawaian Leda	C.Bianchi	5 a 4 cpos. de J. Malen 56	M.Sarati	55	31.273 en 115.624	1'	Arg.n.	16/12/83
6S 2S — —	15 DONA CENSISTA	R.Ioselli-2	3/56 Ovid-Dama Perfecta	H.Spadari	6 a 8 cpos. de Comedianta 56	W.Serrudo	56	166.255 en 1.820.389	58"2/5	S.I.n.	9/5/84
4S 4S 2S 2S	16 THE CRAZY	A.Martinez	3/56 Burcólico-Tiritando	J.Martinez	4 a 3 cpos. de Balacera 56	A.Martinez	55	122.131 en 2.728.367	1'1"	S.I.h.	3/6/84

Candid.: CLIMENA (10) — Enem.: Rosita Debonair (6) — Sport: The Crazy (16)

LLAVES
1: 1 P. Queen, 11 P. Azul, 13 G. Cosa — 2: 2 Noologia, 8 M. Negra, 15 D. Censista — 3: 3 Pacify, 7 I. Cautiva, 7aMarquilla — 4: 4 Licata, 9 Arrayana, 14 Kalead — 5: 5 M. Moha, 10 Climena, 16 The Crazy — 6: 6 R. Debonair, 12 Bewitched

CICHY, LEJOS DE RENDIRSE

Ganadores de una y dos tomas intervención en la carrera final del programa palermitano, brindando animación a los 1.400 metros del premio El Centauro, a reclamar. En las gateras tendremos cuatro generaciones. O sea, que aun prevaleciendo los ejemplares de 5 años, también estarán los de 4, seis y hasta un "rebland" de ocho años llamado Cichy, el cual a pesar del almanaque respaldará nuestro pronóstico. Y es que el zaino por Neurólogo no ha perdido el tiempo. tiene, por supuesto la campaña del "desierto" encima, pero cada vez que salió a la cancha fue para jugarse a fondo como los locos. Como ser, el último día de mayo salió a la cancha fangosa de La Plata para sumar un tanto notable a su trayectoria. Lo afeitó sin jabonar a Eleboro en 1'22"3/5. Anteriormente segundo de Con Rulo en esta pista "cada día corre más". Parece que a la vejez viruela se la tomó en serio como ninguno. Y la consecuencia, es entonces que no se le puede pronosticar en su contra. ¡No se lo merece, por otra parte! porque a la guerra no van solo los jóvenes, hace falta la experiencia de los veteranos, ¡y a Cichy le está sobrando! Está demás decir que si el zaino de Journet está bien, los traerá a la rastra. Sus enemigos pueden ser Viggam, de 4 años que llega de un magnífico segundo de Masual en 1'12"3/5 corriendo como un auténtico león. También debemos contar a Danebury como a uno de los más conspicuos animadores. Porque justamente viene de un par de desempeños de notable factura. Primero llegó segundo a medio pescuezo de T. Viejo y hace poco menos de un mes, también en La Plata le firmó todo un boletón a Courance en 1'34"2/5.

8ª CARRERA — Pr. AMIANTO (Com. 4ª doble extra) - 1.600 Mts. — A las 19.20

(APUESTAS A GANADOR, PLACE, LLAVES, EXACTA Y TRIFECTA - 5ª Ap. "5 y 6")

MULT. PERF.	ANOTADOS	JOCKEY	c/k. PADRE-MADRE	CUIDADOR	ULTIMA PERFORMANCE	JOCKEY	Kl.	COTIZACIONES	Tiempo	Hip.Pta.	Fecha
3S 2S 3A	1 TOPISTA	M.Lezcano	4/57 Cipayo-Topina	A.Giovanetti	3 a 3 cpos. de Uxmal 54	M.Lezcano	57	258.877 en 781.242	1'45"1.5	S.I.p.	6·6·84
4S 2S 4S	2 KERRIA	B.Gonzalez-4	4/57 Kasteel-Kearstay	J.Silva	4 a 5 cpos. de Copela 53	B.Gonzalez	54	5.676 en 115.615	1'40"2.5	Arg.n.	18·5·84
1L 2L 6L 6L	3 BELLEZZA GOLD	M.Rodriguez-2	4/57 Old Gold-Melancolie	J.Reynoso	6 a 4½ cpos. de Vasisdas 57	O.Telechea	54	83.169 en 908.513	1'29"4.5	L.P.n.	16·6·84
1L 4L 0L 0L	4 MONONISIMA	C.Sosa-4	4/57 Generalisimo-Vayviene	R.Gaitán	4 a 8 cpos. de Agualuna 56	A.Sosa	53	65.490 en 405.805	1'54"2.5	L.P.f.	31·5·84
3S 0S 0S	5 CULATA	J.Leske-4	4/57 Sloop-Cunca	F.Fagin	8 a 7½ cpos. de Trampolinera 57	R.Barrueco	54	171.967 en 1.846.256	1'26"4.5	S.I.h.	15·6·84
— — — —	6 SEÑORITA JUSTA	A.Sosa-4	4/57 Platinado-Fanfarrera	D.Ibarra	9 a vs. cpos. de Poderosa 56	R.Barrios	56	21.705 en 826.091	1'26"4.5	S.I.h.	23·5·84
6S 0S 0A 0S	7 ROZAGANTE	I.Desvard	4/57 Practicante-Rosina	C.Dalton	11 a vs. cpos. de P.Carla 56	I.Desvard	56	9.430 en 1.798.213	1'26"	S.I.h.	17·6·84
4A 4A 2A 2A	8 TAYA FLOR	P.Peralta-2	4/57 Tayaquito-Gaucha Ortiga	A.Labaqui	5 a 13 cpos. de S.Flavia 57	J.Batruni	57	41.710 en 378.610	1'26"	Arg.n.	6·4·84
2A 3A 0A 0S	9 MIGNONNE	S.Barrera	4/57 Running Words-Mocheta	R.Bayardi	2 a 1 cpo. de Trampolinera 57	H.Uñates	54	24.256 en 1.846.256	1'26"4.5	S.I.h.	15·6·84
0L 6L 0L	10 SNOW MACCHIA	X.X.	4/57 Snow Poker-Tierra Negra	A.Berneche	6 a 12 cpos. de G.Doll 56	N.Gonzalez	54	1.175 en 520.765	1'26"	Arg.n.	2·6·84

Enem.: Mignonne (9) — Sport: Culata (5)

Candid.: TOPISTA (1)

1 — 1 Topista
2 — 2 Kerria
3 — 3 B. Gold, 6 S. Justa
LLAVES
4 — 4 Mononisima, 7 Rozagante
5 — 5 Culata, 9 Mignone
6 — 8 T. Flor, 10 S.Macchia

9ª CARRERA — Pr. LIMBO (Final. 4ª doble extra) - 1.000 Mts. — A las 20

(APUESTAS A GANADOR, LLAVES, ENGANCHE, EXACTA Y TRIFECTA - 6ª Ap. "5 y 6")

MULT. PERF.	ANOTADOS	JOCKEY	c/k. PADRE-MADRE	CUIDADOR	ULTIMA PERFORMANCE	JOCKEY	Kl.	COTIZACIONES	Tiempo	Hip.Pta.	Fecha
1A 0S —	1 CONDOR	R.Quiroga	3/56 Solo Bold-Rara Abis	L.Bonetto	8 a 7 cpos. de Rustero 57	R.Quiroga	56	42.534 en 982.937	58"2.5	Arg.n.	20·5·84
3L 0S 0S	2 RENDIDOR	M.Sarati	3/56 Yata Nahuel-Royal Courtship	J.Colela	3 a 3 cpos. de D. Fleld 56	M.Sarati	55	117.283 en 1.820.389	1'	S.I.p.	30·5·84
2S 4S —	3 FAR BAS	X.X.	3/56 Farid-Carwen	A.Garcia	1 por 1½ cpo. a Samant 56	E.Bortule	56	232.435 en 862.836	1' 3"2.5	Arg.n.	10·6·84
5A 1A 2A	4 FRAY AUGUSTO	C.Reynoso-3	3/56 Frari-Aulisary	H.Santos	10 a 14 cpos. de Alentadito 57	C.Reynoso	56	72.736 en 2.092.039	1'11"	S.I.n.	19·5·84
0S 2A 3A	5 TEMPLAR	R.Sosa	3/56 Con Brio-Temple Light	A.Salvati	1 por 1½ cpo. a El Latigazo 56	R.Sosa	56	92.837 en 551.827	58"2.5	Arg.n.	1·6·84
0S 1A 3S	6 AQUILES	C.Vera-2	3/56 Peter Prompt-Alhambra	M.Sosa	5 a 9 cpos. de Librado 57	O.Merlo	55	16.273 en 388.728	1' 2"2.5	Arg.n.	10·6·84
1A 3A 4S	7 EL FILOSOFO	R.Laitan	3/56 Stallwood-Embozada	J.Antognozzi	11 a vs. cpos. de L.A. War 57	M.López	55	4.726 en 910.829	1'34"2.5	S.I.n.	3·12·83
4A 0S 1A	8 CARDELLINO	X.X.	3/56 Caxiauro-Guiseppina	A.Urquiza	7 a 11 cpos. de S. Out 56	W.Barcena	55	6.263 en 982.038	56"3.5	Arg.n.	2·6·84
2A 1A 2A	9 MACHO TUMBAO	M.Planas-2	3/56 Minotaur-Tombach	R.Tavecchio	3 a ½ cpo. de Helport 56	H.Ortiz	56	42.534 en 562.735	1'24"2.5	Arg.n.	16·6·84
0A 6S 4A	10 AH EL DUQUE	C.Pintos-2	3/56 Ah el Invicto-Duquesa	M.López	8 a 9 cpos. de C. Sun 56	C.Pintos	56	33.827 en 1.928.378	59"3.5	S.I.n.	15·6·84
— — —	11 REDOBLONERO	no correrá	3/56 Mariache-Rosalba	C.Bianchi	1 por 6 cpos. a Ekyglass 56	M.Lezcano	56	9.283 en 172.836	58"	Arg.n.	7·10·83
2S — —	12 SUAREZ	W.Sanabria	3/56 Sweet Forli-Very Blue Eyes	M.Grando	1 por ¾ cpo. a Watt 56	W.Zanabria	56	152.634 en 511.928	57"3.5	Arg.n.	27·4·84

Enem.: Rendidor (2) — Sport: Suarez (12)

Candid.: MACHO TUMBAO (9)

1 — 1 Condor, 6 Aquiles
2 — 2 Rendidor, 12 Suárez
3 — 3 Far Bas, 8 Cardellino
LLAVES
4 — 4 F. Augusto, 11 Redoblonero
5 — 5 Templar, 10 Ah El Duque
6 — 7 El Filósofo, 9 M. Tumbao

10ª CARRERA — Pr. TIEPOLO (Com. 1ª doble extraordinaria) - 2.200 Mts. — A las 20.40

(APUESTAS A GANADOR, PLACE, LLAVES, EXACTA Y TRIFECTA)

MULT. PERF.	ANOTADOS	JOCKEY	c/k. PADRE-MADRE	CUIDADOR	ULTIMA PERFORMANCE	JOCKEY	Kl.	COTIZACIONES	Tiempo	Hip.Pta.	Fecha
0S 0A 0S	1 GAGACEO	M.Bertorini	3/56 Circinus-Galubia	V.Reviriego	12 a vs. cpos. de Inamorato 56	H.Artigas	56	7.630 en 653.130	1'34"	L.P.n.	9·2·84
2A 5S 2A	2 DOCTORAZO	V.Sanguinetti	3/56 Decorum-Sweet Maggy	J.Maldotti	2 a vja. min. de Tan Puntero 52	V.Sanguinetti	56	138.500 en 282.900	2'15"	Arg.n.	2·6·84
— — —	3 VALENCIANO	R.Alcaraz	3/56 El Botija-Valtierra	J.Cima	11 a vs. cpos. de Corta Poco 59	E.Bortule	56	19.380 en 536.877	1' 9"	S.I.n.	31·7·83
0A — —	4 EL ENGRUPIDO	C.Flores	3/56 El Presumido-Lichia	C.Jimenez	11 a vs. cpos. de Don Imond 56	C.Flores	56	9.130 en 556.010	1'39"3.5	Arg.n.	27·5·84
— — —	5 PRINCE	J.Valdivieso	3/56 Pronto-Princesse Doria	A.Giovanetti	Debuta						
5S 5S 3S	6 ALIHI	A.Sosa-4	3/56 Nuthatch-Algida	C.Quiroga	2 a ½ cpo. de Uccello 56	A.Sosa	54	74.838 en 1.309.438	2'20"2.5	S.I.h.	15·6·84
0S 2A 0A	7 LUCANO	J.Sampertini-4	3/56 Princeling-Lucca	M.Menendez	5 a 15 cpos. de Tan Puntero 52	J.Sampertini	54	1.850 en 282.900	2'15"	Arg.n.	2·6·84
0A — —	8 BLUEFISH	R.Sosa	3/56 Circinus-Bluelin	A.Salvati	4 a 14 cpos. de Tan PUntero 52	R.Sosa	56	70.855 en 282.200	2'15"	Arg.n.	2·6·84
0A — —	9 ROLLIN	R.Reveiro	3/56 Dancing Moss-Roletta	L.Ramer	5 a 10 cpos. de Grimen 56	R.Riveiro	56	78.755 en 275.870	1'40"2.5	Arg.n.	8·6·84

Enem.: Alihi (6) — Sport: Prince (5)

Candid.: DOCTORAZO (2)

1 — 1 Gagaceo, 3 Valenciano
2 — 2 Doctorazo
3 — 4 El Engrupido, 5 Prince
LLAVES
4 — 6 Alibi, 7 Lucano
5 — 8 Bluefish
6 — 9 Rollin

11ª CARRERA — Pr. JOSE EDUARDO (Final. 1ª doble extraordinaria) - 1.800 Mts. — A las 21.20

(APUESTAS A GANADOR, LLAVES, ENGANCHE, EXACTA Y TRIFECTA)

MULT. PERF.	ANOTADOS	JOCKEY	c/k. PADRE-MADRE	CUIDADOR	ULTIMA PERFORMANCE	JOCKEY	Kl.	COTIZACIONES	Tiempo	Hip.Pta.	Fecha
0S 0S 3S	1 TAN PUNTERO	F.Sarmiento-4	3/56 Tango Flower-Panda	A.Garcia	1 por v. min. a Doctorazo 57	F.Sarito	55	42.534 en 88.283	2'15"	Arg.n.	2·6·84
1S 2A 2S	2 PIRATE PRINCE	E.Olguin	3/56 Pass Onate-Pirate-Mueca	H.Santos	3 a 5 cpos. de A. Press56	E.Olguin	56	26.672 en 411.827	1'49"3.5	Arg.n.	26·5·84
2A 1A 2A	3. PONT DU LOUP	E.Liceri	3/56 Lettya-Pointed D'Amour	J.Irazusta	3 a ¾ cpos. de Faranloy 56	E.Liceri	55	588.273 en 1.820.389	2'18"1.5	S.I.n.	19·5·84
6L 0A 1L	4 IRI-JERRY	J.Tocci-2	3/56 Bob Jerry-Iriveta	R.Pereyra	3 a 5 cpos. de Bakogamond 56	R.Cruz	56	33.726 en 782.836	1'50"2.5	L.P.f.	31·5·84
2A 3S 3S	5 PINCEN	H.Blanco	3/56 Country Doctor-Plenty	R.Cisneros	1 por 5 cpos. a M. Ojo 56	H.Blanco	55	162.736 en 672.836	1'7"2.5	S.I.n.	15·5·84
4L 1L 2L	6 TRAIGO ACCION	C.Caceres	3/56 Chupito-Hancara	H.Luraschi	4 a 3 cpos. de El Centro 56	C.Caceres	56	182.736 en 1.762.636	1'36"2.5	L.P.p.	2·6·84
2S 0A 6S	7 EL POKER	O.Ayude	3/56 El Abra-Snow Carpet	J.Ferro	8 a 6 cpos. de Faranloy 56	O.Ayude	55	127.366 en 1.527.356	2'18"	S.I.n.	19·5·84
3A 1A 5A	8 SIN TEL	R.Galloso	3/56 Telefónico-Saltia	G.Cervi	6 a 8 cpos. de A. Press 56	J.Palacios	56	11.892 en 411.827	1'49"	Arg.n.	26·5·84
3A 2A 1S	9 SNOW LAD	R.Riveiro	3/56 Snow Ball-Atenia	N.Arguello	7 a 11 cpos. de Faranloy 56	R.Rivero	55	162.534 en 1.388.029	2'1.5	S.I.n.	10·3·84
5S 3A 5A	10 BALIZANTE	M.Lezcano	3/56 Practicante-Badalona	C.Bianchi	4 a 7 cpos. de Recelosos 56	M.Lezcano	55	72.735 en 498.828	1'35"2.5	Arg.n.	2·6·84
0A 1S 0S	11 TOCADO	V.Sanguinetti	3/56 Lilloy-Todavia	J.Etchechoury	6 a 4 cpos. de C. Poco 56	V.Sanguinetti	56	351.213 en 1.872.837	1'35"2.5	S.I.n.	25·5·84
1S 2S —	12 OZIAS	V.Centeno	3/56 Good Manners-Zaris	E.Ferro	2 a 4 cpos. de Faranloy 56	V.Sanguinetti	56	172.735 en 1.388.029	2'1.5	S.I.n.	10·3·84

Enem.: Ozias (12) — Sport: El Poker (7)

Candid.: PONT DU LOUP (3)

1 — 1 T. Puntero, 7 El Poker
2 — 2 P. Prince, 10 Balizante
3 — 3 P. du Loup, 8 Sin Tel
LLAVES
4 — 4 Iri-Jerry, 11 Tocado
5 — 5 Pincen, 9 Snow Lad
6 — 6 T. Acción, 12 Ozias

12ª CARRERA — Pr. CHANCERO (Com. 2ª doble extraordinaria) - 1.000 Mts. — A las 22

(APUESTAS A GANADOR, PLACE, LLAVES, EXACTA Y TRIFECTA)

MULT. PERF.	ANOTADOS	JOCKEY	c/k. PADRE-MADRE	CUIDADOR	ULTIMA PERFORMANCE	JOCKEY	Kl.	COTIZACIONES	Tiempo	Hip.Pta.	Fecha
5A 5A 6L	1 REBELLE	no correrá	3/56 Rigolo-Tiger Lady	C.Bianchi	9 a 14 cpos. de Rinta 56	A.Ferreras	56	37.263 en 2.192.837	1'11"	S.I.n.	19·5·84
— — —	2 RANADA	R.Durante	3/56 Dorno-Rachita	I.Bonavita	12 a vs. cpos. de S.Quick 56	R.Durante	56	2.929 en 364.575	1'4"3.5	Arg.h.	11·5·84
0S 0A —	3 LA GOLOSINA	J.Valdivieso	3/56 Gemini Six-Rasca Rasca	V.Rodriguez	7 a 9 cpos. de M.Pia 56	E.Bortule	55	62.735 en 611.828	58"3.5	Arg.n.	28·4·84
— — —	4 DISCUTIDA	R.Buonocore-2	3/56 Duncan-Vivita	R.Machaco	Debuta						
— — —	5 CECILIA BAR	O.Ayude	3/56 Ocean Bar-Ines Trueno	O.Ojeda	13 a vs. cpos: de Kalmusic 56	O.Ayude	55	92.837 en 1.726.356	1'16"	S.I.n.	13·6·84
— — —	6 KINGAROY	O.Tabares-2	3/56 Koenly-Granada	D.Bordon	Debuta						
— — —	7 ESCAPATORIA	V.Sanguinetti	3/56 Lilloy-Escama	E.Ferro	Debuta						
0L 0A 6A	8 KAL-AMBRICA	R.Llanos-4	3/56 Kalam-Loca Mala	J.Garcia	7 a 10 cpos. de Oda Real 56	R.Llanos	52	635 en 613.310	1'26"1.5	Arg.n.	1·6·84
— — —	9 CALADA	J.Romero-3	3/56 Cocheril-Adriana	E.Maver	7 a 1½ cpo. de Caracola 56	R.Barrios	54	29.892 en 1.192.038	59"2.5	S.I.n.	16·5·84
0L 0L 0S	9aGAUCHA HORNERA	A.Aguirre-4	3/56 Coralito-Harija	J.Lencina	10 a vs. cpos. de M.Jet 56	J.Gallardo	56	467 en 149.828	58"2.5	Arg.f.	20·11·83
0L 0L 0S	10 TIA LILI	J.Nuñez-2	3/56 Titov-Banda Cereza	R.Gonzalez	6 a 9 cpos. de B.Cross 56	J.Mendiburu	56	7.283 en 288.728	1'8"2.5	L.P.n.	7·12·83
— — —	11 CASANITA	O.Pro-4	3/56 Snow River-Mes Amours	O.Casana	8 a 13 cpos. de D.Angélica 56	J.Azamor	55	3.762 en 572.635	1'1"2.5	Arg.n.	27·5·84
5A 4A —	12 ANDHER NAVIDEÑA	W.Barcena	3/56 Desligado-Hysterie	R.Tavecchio	5 a 5 cpos. de Scarlet 56	H.Ortiz	56	37.190 en 473.580	1'5"2.5	Arg.p.	8·6·84
0A 0S 0S 0L	13 CHANTUNA	M.Mercau-2	3/56 Anchanter II-Polbaby	A.Gonzalez	6 a 14 cpos. de Viola 53	J.Gonzalez	53	4.630 en 292.980	56"3.5	Arg.n.	5·5·84
— — —	14 NEGRITA RAUCH	P.Garnica	3/56 Dream Dance-Wild Pampa	M.Anumada	Debuta						
5A 0A —	15 REAYRT	C.Domingo-3	3/56 Reynolds-Art Dance	R.Trejo	5 a 9 cpos. de Impune 56	C.Domingo	53	4.543 en 320.080	58"3.5	Arg.n.	17·3·84
— — —	16 REBEQUITA	T.Bemtez-4	3/56 Gregorio-Silicona	R.Francia	Debuta						

Enem.: A. Navideña (12) — Sport: Calada (9)

Candid.: ESCAPATORIA (7)

1 — 1 Rebelle, 8 Kal-Ambrica
2 — 2 Ranada, 7 Escapatoria, 16 Rebequita
3 — 3 La Golosina, 9 Calada, 9aG. Hornera
LLAVES
4 — 4 Discutida, 10 Tia Lili, 13 Chantuna
5 — 5 Cecilia Bar, 11 Casanita, 12 A. Navideña
6 — 6 Kingaroy, 14 N. Rauch, 15 Reyart

13ª CARRERA — Pr. EL CENTAURO (Final. 2ª doble extraordinaria) - 1.400 Mts. — A las 22.40

(APUESTAS A GANADOR, LLAVES, ENGANCHE, EXACTA Y TRIFECTA)

MULT. PERF.	ANOTADOS	JOCKEY	c/k. PADRE-MADRE	CUIDADOR	ULTIMA PERFORMANCE	JOCKEY	Kl.	COTIZACIONES	Tiempo	Hip.Pta.	Fecha
6A 5S 1A	1 TORFOX	R.Galloso	5/56 Tortazo-Foxa	O.Sáiz	8 a 10½ cpos. de G. Rutier 56	R.Barrios	53	107.116 en 1.486.468	59"1.5	S.I.n.	30·5·84
0S 0S 0S	2 DON'T STOP	L.Zarate	6/56 Dan Kano-Stop Teasing	J.Garcia	10 a vs. cpos. de Mayin 51	H.Guias	57	1.999 en 593.908	1' 9"2.5	S.I.n.	16·1·84
6S 0S 4L	3 VINUMPA	V.Sanguinetti	5/54 V. Vin-U. Dote	O.Martinez	4 a 3 cpos. de Reinante 57	V.Vera	57	35.554 en 901.291	1'14"2.5	L.P.h.	1·4·84
— — —	4 CHESTCHUP	A.Martinez	4/56 Chesterton-Chupandina	A.Machena	Debuta						
2A 3L 4S	5 HEKATICO	R.Laitan	5/56 Hekaton-Asiatica	A.Labaqui	3 a 6 cpos. de El Picaro 57	R.Laitan	57	65.640 en 483.150	1' 4"4.5	Arg.n.	8·6·84
6L 1L 1L	6 VETO	J.Abregu	4/54 Eruanine-Ernestine	J.Etchechoury	3 a 2 cpos. de Tan Flower 56	J.Abregu	57	68.470 en 383.460	1'51"1.5	Arg.n.	2·6·84
0A 1A 0A	7 ROZANTE	R.Quiroga	5/53 Practicante-Ruta Nueva	L.Bonetto	4 a 1½ cpo. de P.Dorado 56	R.Quiroga	57	92.500 en 285.065	1'26"3.5	Arg.n.	9·3·84
0S 0S 2S	8 ATANASIO	P.Garnica	5/56 1/2 Acassuso-M. Triste	A.Merli	12 a 11 cpos. de R. Hunter 51	P.Garnica	56	29.187 en 766.410	1' 4"4.5	Arg.n.	1·6·84
2L 6L 5S	9 DANEBURY	R.Sosa	5/56 In Rhythm-Sane Tip	L.Sosa	1 por 7 cpos. a Courlance 56	R.Barrios	54	226.410 en 1.262.598	1'34"2.5	L.P.n.	24·5·84
3A 3A 5A	10 CICHY	C.Ramirez-2	8/55 Neurologo-Jura	J.Jurnet	1 por 1 cpo. a Eleboro 55	C.Ramirez	56	143.676 en 799.249	1'22"3.5	L.P.f.	31·5·84
0L 0L 0L	11 GALATIC	X.X.	4/53 Unanime-Jewel Box	L.Villegas	8 a 13½ cpos. de Sortilegio 57	J.Paule	54	89.920 en 870.565	1' 9"2.5	L.P.f.	10·6·84
0S 0A 2A	12 VIGGAM	no correrá	4/55 Valderrey-Gaita Fea	J.Herrera	2 a 1½ cpo. de Masual 57	J.Valdivieso	57	14.988 en 70.444	1'12"3.5	L.P.h.	26·11·83
1A 0A 6A	13 ALFIANO	V.Centeno	4/54 Wohlgemuth-India Guasa	L.Riviello	7 a vs. cpos. de Tranpeante 54	V.Centeno	54	11.664 en 218.002	1'25"	Arg.n.	4·12·83
1S 2S 1S	14 BETTER APACHE	M.Gonzalez	5/55 1/2 Niquero-I. Mendocina	C.Jimenez	9 a vs. cpos. de M.Song 48	J.Batruni	54	3.900 en 354.570	1'37"	Arg.n.	8·6·84
0S 0L 0A	15 WHIZ KID	R.Pastor	6/57 Bolt-Whiskera	J.Buru garay	3 a 2½ cpos. de Marmorato 56	R.Ramallo	56	96.656 en 1.231.063	1'11"3.5	S.I.n.	7·4·84

Enem.: Hekatico (5) — Sport: Veto (6)

Candid.: CICHY (10)

1 — 1 Torfox, 8 Atanasio, 15 Whiz Kid
2 — 2 D. Stop, 11 Galactic, 14 B. Apache
3 — 3 Vinumpa, 7 Rozante, 13 Alfiano
LLAVES
4 — 4 Chestchup, 10 Cichy
5 — 5 Hekatico, 12 Viggam
6 — 6 Veto, 9 Danebury

CESAR LUIS DESTROZO EN EL SUR

Fatly y un Medio Cuerpo "Mentiroso"

Medio cuerpo, pero cómodo, fue el margen que estableció **Fatly** sobre Secure al imponerse en los 2.200 metros de la prueba inicial de ayer en Palermo. Y decimos "fácil" porque el héroe del Gran Premio Nacional del año pasado no debió sentir para nada la fusta de Zapata, cuando la carga final del tordillo se había convertido en un infierno. Pero el desgarbado caballito de "La Titina" le resultó cómodo ponerle bozal a la enredada pero pujante carga del Dancing Moss.

El trámite de la competencia salió como se podía esperar desde el día de las anotaciones, habiendo dos punteros tan acérrimos como Fatly e Ivory Pirate. En eso de venir adelante "discutieron" hasta la recta final ambos. Pero una vez pisado el derecho Fatly se despidió de su pegajosa marca, al tiempo que por el centro Costantino embalaba a Secure, y más afuera Marina Lezcano impulsaba con fuerza a Fray Darío. Los progresos del de Bianchi no fueron "tantos", y en cambio Secure "volaba". Se presintió así que en el final se podría asistir a una encarnizada pelea entre Fatly e Ivory Pirate. Pero los metros fueron avanzando y el a la postre vencedor siguió escarbando parejo hasta neutralizar notablemente el impulso con el cual vino el de Costantino a vulnerarlo.

Queda ahora el interrogante que mueve a pensar en qué carrera reaparecerá el fondista de Maldotti. Viene ahora el "9 de Julio". Pero ésa se corre en el césped, y ya sabemos en qué forma arruga el esmirriado zaino en ese piso. Por eso cabe esperar que deberá aguardar mansamente en su box, a la espera de una oportunidad en la pista que ayer le dio la cuarta victoria de su breve campaña.

Multitud, Record y Tres Nuevos Ricos

Si este mitin termina como empezó ¡no habrá computadoras que resistan las cifras! Es lógico suponer que desde ayer hasta el domingo 1°, final de la empinada cuesta, no se van a registrar guarismos de ese tipo pero lo de Palermo de la víspera entra en la historia de los records. Más de 36.000 aficionados en las tribunas, una venta total de $a 50.564.520, que mandan al archivo los $a 43.160.344 del 16 de abril y constituyen una cifra que va a ser difícil superar, por lo menos dentro de los valores actuales. Cosa que, por otra parte, se preveía ante la magnitud del "programón", el atractivo del "5 y 6", los lotes espesos...

Y hablando del "5 y 6": solo tres en las ventanillas de cobro. Es que se hizo "cuesta arriba" descifrar algunos números, **Coronado** y **Exaltado** pegaron con una fuerza tal que ni **Fatly** pudo cerrar las cicatrices, más profundas cuando a la hora del desenlace "se cayó" Heartily y entonces, la friolera de $a 294.571,80 fueron a parar a muy pocos bolsillos, hoy afortunados. En cuanto al consuelo de los cinco aciertos, quedaron librados a 117 apostadores y "sirven" a esta altura del mes los casi dos mil "palos" (para ser más exactos, $a 1.888,20) que embolsaron. Tarde horrible para la cátedra a la que despidieron con un tal **Parné** a razón de matadores $a 45,50, justamente venciendo "a la lógica **Logic**". De todos modos se sufrió, no habrá quedado un peso ¡pero hubo emociones a rolete!

Nuestro Candidato y, También de la Mayoría, Superó a Sartorius

Cotizado con alta confianza, César Luis no halló problemas para adjudicarse la carrera inicial de la reunión platense. Por dos cuerpos y la yapa lo superó a Sartorius en una pista pesada, a la última miseria, que influyó para que de los ocho anotados corrieran solo cinco. Los resultados, al cierre de esta edición, fueron éstos:

1ª Carrera — Premio ANTORCHA REAL — 1.600 Metros

CABALLO	JOCKEY	Nº	Gan.	a Gan.	a 2º	a 3º	Pag.
1 CESAR LUIS 55, M.Rodríguez		(2)	90188	3,40			—
2 Sartorius 54, J.Leske		(6)	34025				9,00
3 Lontano 53, N.Acuña		(3)	64614				4,70
4 Sundance Kid 53, S.Barrera		(1)	24564				12,40
5 Te Extraño 53, M.Manglafave		(8)	8948				34,20
TOTAL			222.339				

No corrieron: Fosfato (4), Mapillado (5) y Uncle (7).
APUESTA EXACTA: 2-6, $a 24,25.
APUESTA TRIFECTA: 2-6-3, $a 65,75.
Ganada por 2½ cpos., el 3° a 8 cpos., el 4° a ½ pzo., el 5° s/apreciación. Tiempo: 1'44"2/5. Cuidador: R.Corallo. Caballeriza: Neumatex. El ganador es hijo de Mirabeau y Florenzula. Edad: 4 años.
CANDIDATO DE CRONICA

2ª Carrera — Premio AUDIENCIA — 1.700 Metros

CABALLO	JOCKEY	Nº	Gan.	a Gan.	a 2º	a 3º	Pag.
1 STALL QUEEN 56, J.Maciel		(8)	113127	3,20	2,60	2,10	—
2 Last Moun'in 56, V.Sabin		(6)	45878		2,80	2,80	8,00
3 Lesica 54, M.Jaca		(7)	13364			2,50	27,60
4 B. Profeta 53, J.Azamor		(2)	3281				112,50
5 P. Florencia 56, M.Cañedo		(9)	18211				20,20
6 Espa 54, P.Proboste		(4)	12437				29,60
7 V. Winner 56, C.Cáceres		(5)	50277				7,30
U Guaripaya 56, J.Corso		(3)	11039				33,40
TOTAL			267614				

No corrió: Nav. del Zar (1).
APUESTA DOBLE: (2-8), $a 17,00.
APUESTA EXACTA: (8-6), $a 31,50.
APUESTA TRIFECTA: (8-6-7), $a 249,25.
Ganada por: 7 cpos., el 3° a 2½ cpos., el 4° a ¾ cpos., el 5° a 3 cpos. y el 6° a cza. Tiempo: 1'50"1/5. Cuidador: J. A. Torres. Caballeriza: Tututaina. El ganador es hijo de: Stallwood y Liguria. Edad: 3 años.
CANDIDATO DE CRONICA

3ª Carrera — Premio VINDOBONA — 1.200 Metros

CABALLO	JOCKEY	Nº	Gan.	a Gan.	a 2º	a 3º	Pag.
1 BALLUECA 55, D.Suárez		(7)	81942	10,00	13,10	4,90	—
2 Doña Campa 57, R.Comas		(1)	51476		8,10	3,30	16,00
3 Betty 53, C.Arena		(3)	65112			3,30	12,70
4 Romtresa 57, G.Vera		(13)	12229				67,60
5 Arduina 53, L.Haedo		(2)	9535				86,10
6 Che Beba 57, M.Bert'ni		(10)	57715				14,30
7 La Frágil 53, E.Fig'roa		(8)	30041				27,50
8 Na Candela 55, R.Pastor		(12)	108675				7,10
9 Lucencia 55, M.Jaca		(6)	3602				129,60
U Mel'lias 57, H.Prieto		(4)	179217				4,60
TOTAL			599400				

No corrieron: Verdemar (5), R. Risa (6A), Camaloop (9), Geminiana (11), Escorpiana (14) y R. Soña (15).
APUESTA DOBLE: (2°), (8-7), $a 70,00.
APUESTA IMPERFECTA: (7-11-7), $a 225,25.
APUESTA TRIFECTA: (7-1-3), $a 3.545,75.
Ganada por: ½ pzo., el 3° a 1 cpo., el 4° a 4 cpos., el 5° a 5 cpos. y el 6° a cza. Tiempo: 1'17"4/5. Cuidador: C. A. Sáenz. Caballeriza: Aizkolari. La ganadora es hija de: Achalay y Sonaja II. Edad: 5 años.

4ª Carrera — Premio PERMISIONARIA — 1.400 Metros

CABALLO	JOCKEY	Nº	Gan.	a Gan.	a 2º	a 3º	Pag.
1 NATIVE WAY 54, L.Alzamora		(7)	199613	5,40	4,60		
2 Buen Aviso 57, F.Ruiz		(6)	28054		18,30		38,50
3 Boran 57, A.Sandoval		(2)	84815				12,70
4 Kruger 53, S.Giménez		(12)	111241				9,70
5 Sover Susto 51, A.Medina		(5)	30817				33
6 Yator 50, C.Alarcón		(11)	130217				8,70
7 Hinterland 57, M.Sandoval		(9)	149808				7,20
8 El Ente 52, C.Cáceres		(3)	29934				36,10
U Joselo 53, F.Calbo		(1)	19.139				56,40
TOTAL			783.538				

No corrieron: Talcahuano (4), El Rush (8) y Mi Release (10).
APUESTA DOBLE: 7-7, $a 114,25.
APUESTA IMPERFECTA: 6-6, 6-7, $a 514,25.
APUESTA TRIFECTA: 7-6-2, $a 3.456.
Ganada por 7 cpos., el 3° a 1½ cpo., el 4° a ½ cza., el 5° a 2½ cpos. el 6° a 6 cpos. Tiempo: 1'28". Cuidador: A. Coloccio. Caballeriza: Vi San. El ganador es hijo de E. Native y K. Ganaway. Edad: 4 años.

5ª Carrera — 1.000 Mts.

MARCADOR		A GANADOR	A 2º	A 3º
1º	10	11,50	9,00	4,10
2º	3		12,30	6,60
3º	12			5,40
4º	6			

A Ganador	APUESTA DOBLE	1er. Placé	2do. Placé
209,50			

IMPERFECTA	TRIFECTA
408,00	5.279,00

1 La Mamá 56, V.Sabín
2 Busy Broom 54, M.Jaca
3 Gaucharra 56, O.Addati
4 N.Silvi 56, O.Frávega
5 Zcie 56, no corrió
6 M.Press 56, R.Latorre
7 Fr. Carolina 56, no corrió
8 M.Chaty 54, no corrió
9 Kaldrina 56, C.Cáceres
10 Laeric 56, J.Ojeda
11 Mangaratiba 52, J.Sosa
12 Red Prel 56, J.Vaira
13 Sunta 54, M.Cardozo
14 La Pasajera 54, M.Mercau
15 Snow Rock 56, C.Agüero

HIPODROMO DE HURLINGHAM

Competidores y drivers para el domingo.

1ª carrera-1.700 Mts.-A las 10.40
Pr. Al. Donny Rock
1 La Fortuna's Inteligen. J.Coronio
2 Silver King Ridg. A.Bengolea
3 Arin Monlit, R.Palavicini
4 Adiós E.System, A.Barilari
5 Trelpon Machi, N.N.
6 Damir Chasco, E.Vittoria
7 Alb. M.Alexandrina,A.Ventola
8 Trelpon Lonquimay, L.Scorzo
9 Trelpon Chamal, C.Guagliano
10 Alb. Donny Brock, M.Castro
11 Chúcaro Bravo, R.González
12 Aljibe Kastor, Mca. Torriso

2ª carrera-1.700 Mts.-A las 11.10
Pr. Albion Lucky Luck
1 Adiós Devon Tass, R.González
2 Alb. Pearl Black, S.Morbido
3 Chúcaro S.Ibero, J.Coronio
4 Poncho Tormenta, Mig. Barilari
5 Carol Dandy, O.Sánchez
6 Silver My Whin, R.Loureiro
7 Chúcaro B.Manchado, G.Bruno
8 Alb. Mast Donald, J.García
9 Chúcaro Guapo, O.Forni
10 Eneche Gorgeo, N.Bertana

3ª carrera-1.700 Mts.-A las 11.50
Pr. Alb. A.Hope Point
1 Boy Old, L.Scorzo
2 Damir Nana, M.Alesandroni
3 (Lion Dorado Hanover, R.Funes
3a(Mondesir Wallina, M.Rey
4 Silver Norman Ridg, A. de Lorenzo
5 Alb. Mast Rosell, X.X.
6 Carol Petitero, S.Maureira
7 Albión Mast Lyric, R.Loureiro
8 Alb. Mast Lucky-Luck, C.Ballester
8aWilcor, J.Bernal
9 Alb. Mast Arombill, A.Devias
10 Silver Kandy Ridg, M.Barilari

4ª carrera-1.000 Mts.-A las 12.30
Pr. Alb. M.Employ
1 A.Adiós Monclair, O.Centurión
1aChúcaro S.Mojón, O.Galiano
2 Mondesir Walkiria, O.Samad
3 Chúcaro S.Mentado, O.Rey
4 Alb. Norb Sky, A.Torrisi
5 Papiro Den Candil, M.Ballester
6 Chúcaro S.Matra, L.Agusti
7 Boy Gentleman, A.Devias
8 Chúcaro Destino, D.Brusca
9 Lion Norb Vionix, Mca. Rodríguez
10 Lion Norb Victress, R.Funes

5ª carrera-1.700 Mts.-A las 13.15
Pr. Damir M.Estaño
1 Trelpon Calvutué, A.Ventola
2 Carol Compadrito, M.Torrisi
3 Silver Lion Ridg, E.
3aAdiós Jennicart, L.Coronio
4 Boy Merry, M.Ballester
5 (Lijero Gitano, M.Alesandroni
5a(Eneche Melosa, C.Ballester
6 Mondesir René, O.Samad
7 Chúcaro Matón, R.Rodríguez
8 Emperodia, A.Barilari
9 Lion Norb Nonstop, I.Gutiérrez
10 A. Adios Allur, A. de los Santos
11 Chúcaro Diosdado (x), X.X.

6ª Carrera - 1.000 Mts. - A las 14
Pr. Trelpon Montahue
1 Chúcaro Janeiro, O.Forni
2 Lion Adiós Vic, A.Devias
3(A. Adiós Venus, Mca.Rodríguez
?aArin Lucio, J.Rodríguez
4 Adiós Lunático, A.de los Santos
5 Albion Shatel, R.Loureyro
6 Trelpon Canahi, J.García
7 Chúcaro Bruno, R.Cavallaro
8 Chúcaro Marista, H.Castro

7ª Carrera - 1.700 Mts. - A las 14,45
Pr.Alb. Mast Verlight
1 Chúcaro S.Malvarosa, M.Ballester
2 Arin Gráfico, M.Alesandroni
3(Arin Olimpic, R.Didario
3a(Trelpon Chelforo, Mca.Torrisi
4 Alb.Mast.Lanscape, R.Loureyro
5 A.Norb Employ, A.de los Santos
6 Chúcaro S.Salvaje, D.Porfillo
7(Alb.Adiós Rainbown, O.Centurión
7a(Poncho Abrojo, G.Devias
8 Seleña, Mig.Barilari
9 Papiro del Farol, L.Scorzo
10 Poncho Mosquito, C.Hoock

8ª Carrera - 1.700 Mts. - A las 15,30
Pr.Haras "La Fe"
1 Mondesir Waterloo, P.de Barga
2 Poncho Diamante, C.Hoock
3 Carol Recluta, R.Rodríguez
4 Alb.Adiós Hopepoint, D.Brusca
5 S.Karoll Ridg, Mca.Rodríguez
6 Alb.Norb Carolfran, D.Porfillo
7 Lion Adiós Iran, J.Reschini
8 Poncho Hornero, O.Sánchez
Suplentes
9 Albion M.Arombill, A.Devias
10 Lion Dorado Han. R.Funes

9ª Carrera - 1.000 Mts. - A las 16,15
Pr."Manuel Belgrano"
1 Trelpon Puelche, H.Castro
2 Alb.Cassel, Mca.Rodríguez
3 Alb.Adiós Nightclear, R.Martínez
4 Alb.Norb.Lunny, R.Rodríguez
5 Lion Sin par, R.Funes
6 Carol Mayoral, A.Fernández
7 Trelpon Montahué, N.Barletta
8 Tany Platero, L.Scorzo
9 Chúcaro Colhue, XX

10ª Carrera - 1.000 Mts. - A las 17
Pr."Enseña Patria
1 Alb.Mast Interlaken, A.Barilari
2 Chúcaro M.Yalosé, L.Agusti
3 Arin Naciente, R.Zitelli
4 Alb.Verdun, O.Centurión
5 Alb.Munchen, F.Pagano
6(Lion Norb Victoria, A.Ayerza
6a(Lion Norb Vicette, I.Gutiérrez
7 Alb.B.Arlee, A.Peña
8 Damir M.Navidad, J.Soria
9 Saldy E.Niquel, P.Rovito

11ª Carrera - 1.700 Mts. - A las 17,45
Pr.Celeste y Blanco
1 Alb.Law Alcatraz, J.de los Santos
2 Alb.Cascays, M.Devias
3 Lion Norb Banshee, I.Gutiérrez
4(Alb.Mast Verlight, O.Centurión
4a(Damie M.Estaño, XX
5 Alb.Adiós Coraland, D.Porfillo
6 Alb.Norb Smocking, Mca.Torrisi
7 P. Den Llamativo, R.Polizciuk
8(Silver Laredo Ridf, S.Moureyra
8a(Silver Lorena Ridg, A.Barilari
9 Chúcaro S.Ishtar, M.Ballester
10 Arin Labrador, C.Ballester

RAPIDA EVOCACION

Mortífera Atropellada por el Bosque

Ante la deserción del "Tordo" Wind Red, las chances del clásico Belgrano, de La Plata quedaron repartidas. La cátedra se inclinó en favor de Readily, pero para el pensionista de Etchechoury quedó reservada la cuarta chapa del marcador oficial. Ese marcador que encabezó **Evocador**, justo cuando las agujas marcaban el tiempo de 1'11"4/5 para los 1.200 metros de pista fangosa. Notable el triunfo logrado por este hijo de Mysolo al batir con luz a Super Claro, tras una atropellada ejercida con una violencia inusitada.

En los 150 metros finales pareció que el éxito no se le escapaba al tordillo llevado en las riendas por Luis Triviño, sin embargo la estocada final de Evocador fue tremenda. Corrido por Batruni, como a él le gusta. Es decir en los puestos de la retaguardia, fue mejorando por la línea exterior a partir de los 600 metros para acomodarse en pleno derecho final por el último andarivel y lanzar una carga inyectada con nitroglicerina que llevó al pupilo de Juan Hilarrechea a una victoria de gran factura. No hubo lucha. Cuando apareció desde el fondo Evocador en tal recio avance, fue tomar contacto con Super Claro. Y ahí todo se terminó. Porque pasó a su costado como un tiro, sin darle lugar a ninguna reacción al pensionista de Espíndola.

Ganador de dos, en las últimas tres disputadas en este medio, Evocador retomó ayer la senda de los triunfos, y si nos atenemos a la notable marca empleada seguramente no va a ser el de ayer el último éxito en su bien edificada campaña.

EL GLOBO DE LA SUERTE

HOY: LOTERIA DE SALTA - 10 PREMIOS - 22 HS.
HOY: QUIN. PROVINCIAL - 20 PREMIOS - 22.30 HS.
HOY: QUIN. NACIONAL - 20 PREMIOS - 23 HS.

MAÑANA: LOT. PROVINCIAL - 20 PREMIOS - 22.30 HS.

Atrasados a la grande			Demorados a los premios		
Centena	Decena	Unidad			
5	1	5	19	25	84
24 s	29 s	26 s	19 s	17 s	15 s

FAVORITOS: Grande 08-27-45. Premios 11-41-73

Ambos demorados a la grande			El dato de CRONICA		
28	30	49	65	70	84

MAÑANA: LOT. NACIONAL - 20 PREMIOS - 23 HS.

Atrasados a la grande			Demorados a los premios		
Centena	Decena	Unidad			
2	6	2	18	80	85
46 s	20 s	34 s	23 s	22 s	21 s

FAVORITOS: Grande 11-28-36. Premios 28-65-90

Ambos demorados a la grande			El dato de CRONICA		
03	18	29	63	74	96

El Futuro del Héroe Clásico

Luego de su victoria de la víspera, el cuidador Juan A.Maldotti delineó el futuro de Fatly. El excelente galopador animará el clásico "Chacabuco", otro largometraje ideal para su capacidad y para el momento de evolución que está atravesando. Nuevamente en manos de Oscar Zapata, no dudamos que será el favorito y seguro ganador.

LOS ESTRENOS PARA HOY

Se Conocerán 6 Nuevas Películas con Acción, Suspenso y Amor

La semana cinematográfica que se inicia hoy presenta seis estrenos con una variada gama de argumentos donde la acción, el suspenso, la ternura y el amor se hacen presentes de manera singular.

"Zelig": Nuevo y maravilloso filme de Woody Allen, donde viven las personalidades de Charles Chaplin, Adolfo Hitler, Josephine Baker y Jack Dempsey. "Zelig" es una palabra del idioma judío que significa "bendito", y en el filme es el nombre del protagonista, que padece una enfermedad tragicómica: asume las características mentales de los demás. Junto a Woody Allen actúa Mia Farrow. Cine Broadway.

* * *

"Noches sin lunas ni soles": Con dirección de José Martínez Suárez, este nuevo filme nacional tiene como protagonistas a Alberto de Mendoza, Lautaro Murúa, Luisina Brando y Eva Franco. La historia se desarrolla en la ciudad de Buenos Aires, en barrios aledaños del centro, donde los que necesitan las sombras para llevar adelante sus secretas actividades encuentran sitios apropiados en los que viven sus sórdidas pasiones. Cines Sarmiento y Callao.

* * *

"Proyecto Brainstorm": Douglas Trumbull tuvo a su cargo la dirección de este filme interpretado por Christopher Walken, Natalie Wood, Louisse Fletcher y Cliff Robertson. La historia gira en torno de un invento revolucionario, una máquina grabadora que al unirla con sensores sofisticados y tecnología de computadora de quinta generación, puede registrar cada sensación física, emocional e intelectual, así como la va experimentando un individuo. Cines Opera y Grand Splendid.

* * *

"¿Te acuerdas de Dolly Bell?": Filme de Emir Kustutica con la actuación de Slavo Stimac, Slobodan Aligrudic, Ljiljana Blagojevic, Mira Banjac, Pavle Vijisic y Nada Pani. El héroe del filme surge de los bochornosos días de unas vacaciones de verano, ricas en todo tipo de experiencias, incluido el amor. Cine Lorena.

* * *

"El ginecólogo de la mutual": Divertida comedia de alto voltaje erótico humorístico, dirigida por Joe D'Amico e interpretada por Aldo Fabrizzi, Renzo Montagnani y Mario Carotenuto, junto a Paola Senatore, Isabelle Biagini y Toni Ucci. Como lo señala el título, la historia gira en torno de un ginecólogo que se desempeña en una mutual donde las mujeres concurren para su atención, pero el médico, por sus tendencias donjuanescas, aprovecha la ocasión para seducirlas. Cine Alfa.

* * *

"El templo de Shaolin": Nueva producción sobre las emocionantes leyendas de las artes marciales, dirigida por Chang Hsing Yen, con la actuación del cinco veces campeón del mundo de Kung-Fu, Jet Lee. Relata la historia de los monjes de un templo que luchan contra el cruel ataque del enemigo, para liberar a la comarca del caos. Cine Iguazú.

SUS CARTAS ESTAN ECHADAS

♡ C	♣ N	♠ S	♡ O	♣ O	♡ N	♠ E	♣ L	♡ F	♠ A	♡ I	♣ O
◊ N	♠ N	♡ A	◊ O	♠ C	♡ E	◊ D	♡ N	◊ E	♡ E	♣ P	◊ B
♠ A	♡ L	♣ I	◊ E	♡ C	♣ E	♠ U	♡ O	◊ S	♡ R	♣ N	◊ I
♠ T	◊ N	♡ A	◊ S	♣ S	♠ E	◊ I	♡ Z	♠ L	♣ E	◊ S	♡ O
◊ T	♠ O	♡ N	◊ I	♠ S	♣ N	♡ R	♣ M	♠ O	♣ A	♠ S	♣ S

En estos 60 naipes se encuentra encerrado un mensaje para usted. Acaso se trata de un augurio o de una advertencia que no deberá desestimar. Para dar con el mensaje que corresponda al lector, éste debe proceder de la siguen manera: si su nacimiento se ha registrado entre los días 5 y 11 (no importa el mes) elegirá PICAS; si e ha producido entre los días 12 y 19 TREBOL; si lo fue entre los días 20 y 27, DIAMANTE, y finalmente, si su advenimiento al mundo aconteció entre los días 28 y 4, su palo será CORAZONES. Una por su orden leyéndolas de izquierda a derecha, las letras que llevan las cartas correspondientes a la fecha en que nació y escríbalas. Así obtendrá el mensaje.

JACKSON, UN DESCLASADO

MOSCU, 21 (UPI).— El Kremlin denunció a Michael Jackson como un cantante que vendió su alma de negro por ganancias blancas y está sirviendo al gobierno de Ronald Reagan al mantener la mente de los norteamericanos alejada de los problemas del país.

"La gran estafa del mundo del espectáculo, conocida como 'Thriller', ha dado origen a cierto tipo de euforia", dijo el diario oficial "Sovyetskaya Kultura" en su edición de fin de semana.

"La atención de los norteamericanos hoy está concentrada en esa 'tan esperada maravilla'. Millones de adolescentes hablan de Jackson, de sus canciones, de sus ganancias, de sus ropas."

La mayoría de los soviéticos, sin embargo, no tiene idea de quién es Jackson, ya que su música está prohibida en el país.

El artículo criticó a Jackson por adormecer a los norteamericanos y mantener su mente alejada de las cuestiones políticas

Acusó a Jackson de ignorar el racismo en Estados Unidos y de haberse sometido a cirugía plástica a fin de lucir más como los blancos, que son sus verdaderos amos, y para lograr una ganancia y ser miembro pleno de la sociedad de consumo. **"Solo los negros pobres se rebelan"**, indicó el diario.

"BIKINI" ES MALA PALABRA

SANTIAGO, Chile, 21 (EFE).— Los telespectadores chilenos se quedaron ayer con las ganas de ver en bikini a una de sus jóvenes promesas, la actriz Soledad Pérez.

Porque las autoridades de la estación de televisión Canal 13, propiedad de la Universidad Católica de Chile, consideraron la prenda "inadecuada".

El director del programa en que iba a aparecer Soledad Pérez en bikini, Alfredo Lamadrid, ha comentado que **"yo grabo el programa y el canal decide qué va y qué no. Encontré que no había nada de malo en el número. Pero si el canal cortó esa escena es porque yo estaba equivocado".**

Y esa equivocación dejó frustrados a muchos televidentes, que habían sabido por la prensa que Soledad Pérez iba a representar un número en donde aparecía en bikini.

"No es la pirmera vez que esto ocurre y solo queda preguntar qué es lo que pasó", se limitó a comentar la frustrada de corazones televisivos.

ALARMA POR INCENDIO EN TEATRO CENTRICO

Un incendio que alarmó a transeúntes de la Avenida Corrientes se originó en el teatro de revistas Paradis, a la altura del 800 de la citada arteria, al que en principio se le atribuyó cierta gravedad, aunque finalmente fue sofocado sin que afortunadamente se produjeran víctimas, aunque sí algunos daños en el edificio

Concurrieron dos dotaciones de bomberos para prevenir cualquier accidente de magnitud, debido a que se trata de una sala de espectáculos y se temió que el incendio se hubiera desatado durante una función.

VACACIONES ARDIENTES
EN IBIZA
Con la música de QUEEN
DONDE LAS NOCHES SON CALIDAS Y LOS DIAS CALIENTES
P. 18 AÑOS
2 a. SEMANA
CALIARDIENTE EXITO
TROCADERO
Y SIMULTANEOS

Vos también echale el ojo a...
PORKY'S
6 to. MES
BIARRITZ
ADAN 2
PROH. 18 AÑOS

Inspirado en el Libro
"YO, PABLO SCHOKLENDER"
Escrito en la Carcel de Villa Devoto
ARIES presenta a
FEDERICO LUPPI
ALICIA BRUZZO
Un film de FERNANDO AYALA
PASAJEROS DE UNA PESADILLA
Solo apta para mayores de 18 años
NELLY PRONO y la actuación especial de GILDA LOUSEK
Libro cinematográfico de JORGE GOLDENBERG
Versión libre de "Yo, Pablo Schoklender" escrito en la Carcel de Villa Devoto por Pablo Schoklender con el ordenamiento literario de Emilio Petcoff
Producción: LUIS OSVALDO REPETTO
2 a. semana GRAN REX-CAPITOL
GRAL. PAZ
RIVERA INDARTE
MAJESTIC
LOS ANDES
EL PLATA
25 DE MAYO
ODEON
BELGRANO (R. Mejía)
REX (Haedo)
OCEAN (Morón)
ITUZAINGO (Ituzaingo)
GRAN MERLO (Merlo)
ITALIANO (Moreno)
M. GUEMES (Tablada)
PLAZA (San Martín)
GRAL.URQUIZA (Caseros)
MAJESTIC (V.Ballester)
GRAN PACIFICO (B. Vista)
HELIOS (Palomar)
ATLANTIC (Olivos)
REGINA (Munro)
CALIFORNIA (Beccar)
SAN MARTIN (Avellaneda)
PALACIO CINE (Lanús)
GRAN LOMAS (L. de Zamora)
CERVANTES (Quilmes)
GRAN ADROGUE (Adrogué)
SAN MARTIN (Burzaco)
OCEAN REX (Mar del Plata)
GRAN REX (Rosario)
MAYO (Córdoba)

CLARIN: "...abunda en situaciones cómicas de gran eficacia."
LA JAULA DE LAS "LOCAS"
(1a. PARTE)
EN ESTA JAULA PUEDE PASAR DE TODO!!
MARCELLO DANON presenta
UGO TOGNAZZI - MICHEL SERRAULT
LA JAULA DE LAS "LOCAS"
Basado en el drama teatral de JEAN POIRET
Una película de
EDOUARD MOLINARO
Adaptación a la pantalla por
FRANCIS VEBER, EDOUARD MOLINARO, MARCELLO DANON, JEAN POIRET
Photographiado por CLAIRE MAURIER - REMY LAURENT - BENNY LUKE
CARMEN SCARPITTA - LUISA MANERI
y con la participación de MICHEL GALABRU
Música de ENNIO MORRICONE Una coproducción franco-italiana
3 a. semana CONCORDE - SANTA FE 1 - LOSUAR
LAVALLE 925 SANTA FE 1947 CORRIENTES 1743
COLISEO DE FLORES - ARGOS - LOPE DE VEGA - MORENO
NATIONAL PALACE - SAN MARTIN (Ramos Mejía) - ASTRO (Martínez)

AL PACINO
CARACORTADA
(SCARFACE)
PROHIBIDA MENORES 18 AÑOS
AL PACINO Una Película de BRIAN DE PALMA
Una Producción de MARTIN BREGMAN
"CARACORTADA"
Escrita por OLIVER STONE
Coproductor PETER SAPHIER
Director de Fotografía JOHN A. ALONZO, A.S.C.
Productor Ejecutivo LOUIS A. STROLLER
Dirigida por BRIAN DE PALMA
SUS ANSIAS DE PODER, NO TENIAN LIMITES...
HORARIOS ESPECIALES VER CARTELERA
2 a. semana OCEAN - LIBERTADOR GRAN SAVOY - PUEYRREDON AUTOCINE RIO DE LA PLATA
GRAN MAR (Mar del Plata)

PONEN MAS TRAPITOS AL SOL

MADRID, 21 (EFE).— A pesar de sus numerosos romances, algunos de los cuales califica personalmente de "profesionales", el cantante Julio Iglesias tiene un único amor verdadero: Su ex - mujer Isabel Preyler.

Así lo asegura el que fuera mayordomo del cantante, Antonio Valle, que se venga ahora del despido, con la publicación de una serial de su vida íntima de Julio Iglesias, en el semanario español "Interviu".

El mayordomo infiel asegura que está convencido, al igual que el secretario de Julio Iglesias, Tonko, de que el cantante sigue enamorado de Isabel.

"El único que pasa del tema es Carlos (hermano de Julio) que no se lleva nada bien con ella", añade el ex - mayordomo, quien también relata que tras la separación, Isabel se quedó con casi todo lo que tenía el cantante.

Ese "casi todo" incluye un piso en Madrid, un chalet en la Costa del Sol española, y otra villa fue Julio Iglesias había comprado tan solo seis meses antes de la separación.

Según el relato del ex - mayordomo muchos de los romances que se conocen del cantante han tenido un caracter "profesional".

Ese fue el caso de la cantante norteamericana Diana Ross, cuyo encuentro planeó Julio Iglesias con el mayor esmero.

"Don Julio recomendó eficacia, y me pidió que todo saliera perfecto. 'Tengo que echarle un polvo profesional' ", precisó el cantante según el relato de Antonio Valle.

Y la cosa parece que salió bién, a pesar de la resistencia inicial de Diana que Julio le tocase el trasero, ya que "pasaron tres días encerrados en la habitación", dice el - mayordomo, que añade un curioso "ya ve como son".

De acuerdo con el ex - mayordomo, la otra debilidad auténtica del cantante es su padre, al que Julio Iglesias confiesa adorar.

Lo cierto es que Julio Iglesias padre es la única persona que tiene acceso a la zona privada de la mansión del cantante, y que puede "cantarle" las verdades y levantarle la voz.

Según cuenta el ex - mayordomo, tras un concierto importante, Julio solo escucha a su padre: "Muy bien, Julio", o un "Ha sido una mierda", son las respuestas que en boca del doctor Iglesias sirven para reconfortar o hundir al cantante.

Julio Iglesias quiere recompensar así a su padre porque, en sus pripias palabras, "es el único que siempre estuvo a mi lado" y el que le ayudó económicamente hasta que alcanzó la fama.

BRASIL "BOMBEA" NUESTRO CINE

PARIS, 21 (AFP).— La literatura latinoamericana tiene libre tránsito en Brasil, pero no ocurre lo mismo con las películas del continente, afirmó el cineasta brasileño Fernando Coni Campos.

"El conocimiento del cine latinoamericano es muy limitado entre los diferentes países. **Es muy difícil en Brasil, por ejemplo, descubrir las películas mexicanas o argentinas. Pienso que se trata de algo voluntario, de una actitud pensada"**, agregó.

"En mi país se ven en gran mayoría películas europeas (francesas o italianas en especial) o norteamericanas —además de brasileñas— y ello ocurre en todo el continente", añade el cineasta.

Coni Campos es autor, entre otras películas, de "Viaje al fin del mundo", que obtuvo el premio en el Festival de Locarno, Suiza en 1968, y de "Ladrones de cine" (1976), una obra que marcó una etapa importante en el cine de su país.

Su último filme "El mago y el comisario" fue presentado hace algunos meses en el Festival de Cine de Rotterdam, Holanda, recibiendo muy elogiosas críticas. Además fue comprado por varias televisiones extranjeras, entre ellas la griega, la española, la soviética y la Angolena. Asimismo fue exhibido en varias capitales europeas con señalado éxito.

USTED Y LOS ASTROS

ACUARIO
(21 de enero al 19 de febrero)
Oportunidad en nuevas tareas, obre sin temor. En amor, no dé motivos de discusión. Se aclara situación familiar.

PISCIS
(20 de febrero al 20 de marzo)
Es el momento de poner en práctica plan de trabajo. En amor, se confirma presentimiento. Buen momento con familiares.

ARIES
(21 de marzo al 20 de abril)
No permita retrasos en tareas bien encaminadas. En amor, de usted depende el éxito. Se aleja preocupación familiar.

TAURO
(21 de abril al 22 de mayo)
Asunto de trabajo reclama su atención, ocúpese. En amor, cuidado con los celos. Apoyo de familiares en proyecto.

GEMINIS
(23 de mayo al 21 de junio)
No desatienda asunto de trabajo, de usted depende una solución. En amor, encuentro esperado. Se confirma plan personal.

CANCER
(22 de junio al 21 de julio)
Cambio en plan de trabajo, enfrente los hechos con decisión. En amor, encuentro esperado. Buena noticia familiar.

LEO
(22 de julio al 21 de agosto)
Se confirman nuevas tareas, las ganancias más adelante. En amor, todo continúa bien. Active proyecto familiar. Salud.

VIRGO
(22 de agosto al 22 de setiembre)
Buen día de trabajo, salen adelante tareas atrasadas. En amor, buenos momentos. Se aclara situación con amigos.

LIBRA
(23 de setiembre al 22 de octubre)
Colabore con compañeros en tareas, confían en usted. En amor, buenos momentos. Se confirma proyecto personal.

ESCORPIO
(23 de octubre al 21 de noviembre)
Buenas posibilidades en su trabajo, obre con fe. En amor, no tome decisión apresurada. Se aclara asunto familiar.

SAGITARIO
(22 de noviembre al 21 de diciembre)
Altibajos en su trabajo, mantenga todo al día. En amor, su intuición no lo engaña. Buena noticia de familiares.

CAPRICORNIO
(22 de diciembre al 20 de enero)
Prudencia en su trabajo, de usted depende una solución. En amor, encuentro esperado. Colabore en asunto familiar.

EVOCACION DE LA VERGÜENZA

ROMA, 21 (ANSA).— "La extraordinaria reacción del público y la conmovedora solidaridad de la gente de teatro", es recordada por Darío Fo, el autor, director y actor de teatro, en un artículo dedicado a su reciente actuación en el Teatro San Martín de Buenos Aires.

El artículo, publicado por el diario "Il Manifesto" en su edición de hoy, relata los acontecimientos que rodearon la actuación de Fo y de su esposa Franca Rame. "Nos lanzaron una bomba como bienvenida", comienza diciendo Fo a propósito de su debut del diez de mayo último en el San Martín.

Pero "para comprender" hasta qué punto fue notable la reacción a estos episodios de intolerancia, Fo informa a los italianos que "en ningún país del mundo como en la Argentina, el teatro alcanzó tanta importancia".

Es más, agrega, "la misma gente de teatro goza de elevadísimo respeto y estimación", a tal punto que en el gobierno de Alfonsín hay numerosas personalidades procedentes del teatro. Fo cita declaraciones de Osvaldo Dragún para ilustrar la trayectoria del teatro argentino durante los años de dictadura militar y la respuesta cálida del público.

Durante los seis días de actuación de Fo y Rame, ironiza el director italiano, "recibimos la visita de los simpáticos representantes" de los grupos ultrancistas católicos. Pero tales elementos "comenzaron a bajar el volumen de sus gritos" ante la movilización de "actores y técnicos procedentes de todos los teatros de Buenos Aires", que se concentraron frente al San Martín, sigue el relato de Fo.

De todo este proceso, "se puso en evidencia algo muy especial: la extraordinaria reacción del público y la conmovedora solidaridad de la gente de teatro". "Trabajamos cada noche con la idea fija de que estábamos ante la mira de alguna pistola". Los agresores eran "locos realmente fanáticos.

SOLO APTA PARA MAYORES DE 18 AÑOS

HORACIO R. CASARES
PRODUCCIONES S.A.
PRESENTA

ALBERTO DE MENDOZA
LUISINA BRANDO

NOCHES SIN LUNAS NI SOLES

ARTURO MALY
EN EL PAPEL DE PAEZ
CACHO ESPINDOLA
EN EL PAPEL DE "EL GATO FELIX"
BOY OLMI
EN EL PAPEL DE "MUNECO"
LA ACTUACION ESPECIAL DE
LAUTARO MURUA
BASADA EN LA NOVELA DEL MISMO NOMBRE DE
RUBEN TIZZIANI
DIRECCION
JOSE A. MARTINEZ SUAREZ

HOY
GRAN ESTRENO
SARMIENTO, CALLAO
y simultáneos

PALABRAS CRUZADAS

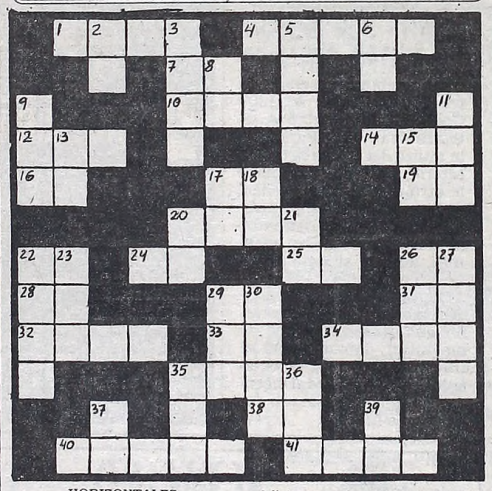

HORIZONTALES

1) Obtuso. 4) Escuela, estudio en general. 7) Símbolo químico del rutenio. 10) Pez marino de carne muy apreciada. 12) Poema lírico. 14) Dios de la guerra en la mitología escandinava. 16) Bajo. debajo de. 17) El Sol entre los egipcios. 19) Artículo determinado. 20) Harina gruesa. 22) Artículo neutro. 24) Pronombre personal 25) Nombre de una consonante. 26) Símbolo del sodio. 28) Afirmación en diajecto provenzal. 29) (Diego de) Militar y escritor portugues del S. XVI. 31) Preposición latina. 32) Bahía. ensenada. 33) Preposición. 34) Flor del rosal. 35) Pasión que atrae a los sexos. 38) Negación. 40) Médanos. 41) Satélite terrestre.

VERTICALES

2) Dativo y acusativo del pronombre personal. 3) Dicho de palabra. 5) Tela fuerte que sirve para hacer velas. toldos, etc. 6) Afirmación. 8) Antigua nota musical. 9) Especie de gorra con visera. 11) Aféresis de ahora. 13) Nota musical. 15) Sufijo usado en química. 17) Voz que repetida se usa para arrullar a los niños. 18) Siglas de Ante Meridiano. 20) Adjetivo posesivo. 21) Símbolo químico de la plata. 22) Papagayo. 23) Ansar. ave palmípeda. 26) (Johannes) Predicador y satírico alemán del siglo XVI. 27) Primer hombre según la Biblia. 29) Hijo de Noé. 30) Anona, fruta. 35) Dueña, señora. 36) Lista. catálogo. 37) Antílope del Africa del Sur. 39) Artículo determinado.

(La solución mañana)

A	P	O	L	O			S	A	L	A
L		P	A	N	A	D	E	R	O	U
A	R	E	N	A			D	A	T	A
M	O	R	A		M	I		L	E	M	A
O	S	A		D	A	M	E		S	I	L
		A		C	A	S	I	N	O		N
		R		O	M	I	T	E	S		O
R	I	N		A	V	E	S		V	R	O
E	N	O	C		O	N		A	L	A	R
Z	O	N	A	S			I	Z	A	R	A
A		E	L	U	D	I	R	A	N		R
R	A	S	A	R			A	R	O	M	A

(Solución del problema anterior)

LA PRIMERA SUPERPRODUCCION DEL KUNG FU CHINO
JET LEE
QUINTUPLE CAMPEON MUNDIAL
con los «ASES» chinos de Artes Marciales
ALVARADO
DISTRIBUYE UIP en
EL TEMPLO DE SHAOLIN
SOLO APTA MAYORES 18
HOY, ESTRENO
IGUAZU
LAVALLE 940
MARTIN FIERRO
ROCA - FENIX
SAN MIGUEL (S. Miguel)

¡SEXO AL ROJO VIVO!
CON SUS MORBIDAS PASIONES CONSEGUIAN EL PLACER DEL MISMO HOMBRE
EDWIGE FENECH
CRONICA de una SEDUCCION
FRED WILLIAMS • RUTH MARIA KUBITSCHEK
Un film de EBERHARD SCHROEDER
Sylvia Kristel
EL DESPERTAR DEL SEXO
desde HOY PARIS LAVALLE 748
PARAMOUNT (Caseros) - ACHAVAL (Morón)

ALVARADO
Ay, doctor! que gran receta la suya.
Con ellas en la camilla, "curaba" de maravillas!
RENZO MONTAGNANI - PAOLA SENATORI
ISABELLA BIAGINI - LORETTA PERSICHETTI en
EL GINECOLOGO DE LA MUTUAL
HOY estreno
PROH. MEN. 18 AÑOS
ALFA
DIPLOMA DE HONOR DOCTORADO EN MIROLOGIA Y TOCOLOGIA
GRAN LINIERS - AUTOCINE BUENOS AIRES
COLISEO (L. de Zamora) - OPERA (M. del Plata)

TEATROS

LON. 35-1430. JUEVES 21 a las 21: Conc. Sinf. del Ab. a 20 Noct. a cargo ORQUESTA FILARMONICA DE NOS AIRES. (Conc. diferido del es 14). Dir. Pedro I. Calderón. Conc. Nº 2 en Re Mayor K.211 olín y orq. de W. A. Mozart y Conc. Op. Póstumo p/violín y orq. de B. olk. Solista: ALBERTO LYSY; erca re" p/orq. de E.Izcovizch (1º "Prometeo" (Poema del fuego) 60 de A.Scriabin. Solista: Fran- Votti (piano). Coro del Inst. Sup. Arte del T. Colón. Dir. V. Sciam- ella. Sob. de Ab. (únic. altas lat. y ple) en venta. NOTA: El ensayo de este conc. se realizará a las 10 acceso libre y gratuito. BOLETE- Todos los días de 10 a 20 en Tu- ain 1 111.

UNICIPAL GRAL. SAN MARTIN. rientes 1530. 46-8611. —Sala Mar- Coronado. Hoy a las 18: Func. Ab. GRUPO DE DANZA CONTEM- RANEA: "Los de al lado", de nitzky - Tambutti; "Libertango", Piazzolla - Wainrot; y "Anna nk", de Bartok - Wainrot. Sob. de en vta. Jueves a las 21.30: (Func. "BABILONIA", de A. Discépolo. José Bove. Pl. $a 35.

la Casacuberta. Hoy a las 21.30 nc. pop.): "MEDIDA POR ME- A" de W.Shakespeare. Con erda xagar, A. Braga y elenco. Dir. asem. Pl.: $a 35.

la Carnill Cabanellas. Hoy a las 21: EPP", de Jorge Goldenberg. Con ina Brando, Enrique Liporace y elenco. Dir. Laura Yusem. Pl. 0. Loc. en vta.

E. ALVEAR. Corrientes 1659. 76. Vier. a las 21.30; Sáb. a las 19 y gos. a las 19: "TU CUNA FUE UN VENTILLO", sainete de Alberto rezza. Con Lolita Torres y gran co. Dir. Rodolfo Graziano. Pl. Sáb. y dgos. a las 16: "SALTIM- QUIS" fábula musical para chi- y grandes. Loc. $a 40. Loc. en vta. ías de antic.

LFIL. Corrientes 1753. 40-7575. S BRANDONI, MARTA BIANCHI LIO DE GRAZIA en

PAPI

Carlos Gorostiza. Con Darío adinetti. Dir. Gral. David Stivel. a vier. a las 21.30. Sáb. a las 21 y gos. a las 20.

STRAL. Corrientes 1639. 07/8964. Jueves y viernes a las 19: mbrante puesta en escena "EL ALDE DE ZALAMEA", de Cal- n de la Barca. Dir. Santiago . JORGE PORCEL, ALBERTO EDO, NAANIM TIMOYKO y O SAPAG en

VUELVEN LOS GUAPOS

César Bertrand, Delfor Medina y . Dir. Nicolás Carreras. Martes a ngo a las 21 y 23.15. Sáb. trasn. Loc. en vta.

NEO. Paraguay 918. 311-2888. na Biral y María Rosa Gallo en OS MAMA" de Marsha Norman. Alejandra Boero. Mar. a sáb. a las Dgos. a las 18.30.

MBALINAS. Chacabuco 947. 19. Segundo año de éxito: ERTE ACCIDENTAL DE UN RQUISTA". La obra de Darío Fo. y juev. a las 21.30. Vier. a las 22. a las 21 y 23.15. Dgos. a las 21.

LANCA PODESTA. Corrientes . 35-2592. CARLOS ANDRES VO y RICARDO DARIN en

EXTRAÑA PAREJA

ora de Neil Simon. Con José Luis a y Carlos Olivieri. Dir. Carlos no. Miér. a vier. a las 21. Sáb. a las 23.15. Dgos. a las 17.45 y 20. S.r. en vta. c/5 d. de ant.

UENOS AIRES. Rodríguez Peña El más original y sugestivo show esnudo al mejor nivel interna- l: "OSADIA Y SEXO I". Cont. las 13. Sáb. dde. las 15. P.m. 18. éxito: 21.15 y 23.15: El music hall s. As.: "OSADIA Y SEXO II" con tarlets del mejor desnudo de la e prohibida. Sáb. trasn. 1.15.

E LA RIBERA. P. de Mendoza 28-8866. La Comedia Nacional en Y ENSAYO HOY", con Jorge Ba- , María Concepción César y gran co. Dir. Rodolfo Graziano. Pl. . Vier. a las 20.30. Sáb. a las 20. . a las 18. Ultimos días.

EL GLOBO. M. T. de Alvear 1155. 351. El año pasado estaba LOCO. año ESTEBAN MELLINO pide:

SALVEN A SEBASTIAN

ctores, en escena. Una comedia profundo mensaje. Mar. a vier. a 1. Sáb. a las 21 y 23. Dgo. a las

LORIDA. Florida 165. 30-5360. enta: "CADA VEZ MAS". Con a Star y las Florida Sexy Chicas. og R. Campos. Cont. lun. a vier. a 22. Sáb. a las 18 a 1.30. P.m.18.

ICEO. Rivadavia y Paraná. 91. CHINA ZORRILLA y CAR- PERCIAVALLE en

RIO PRIVADO DE ADAN Y EVA

ora de Mark Twain. 4 únicas se- as. Mar. a juev. a las 21. Vier. a las 3. Sáb. a las 20, 22 y trasn. 0. Dgos. 18. S.r.

OLA MEMBRIVES. Corrientes . 35-2108. Gran espectáculo in- l: presentación de "EL SHOW DE OZO Y NARIZOTA". Vier. y a las 15 y 17. Sáb. a las 16 y 18. Loc. a. UNICOS RECITALES de

JOSE LARRALDE

es a las 21.30. Sábados a las 22. ngos a las 20. Loc. en vta.

ORANGE. Corrientes 1372. 86. Sáb., dgos. y feriados a las 15 y oberto Catarineu y Andrea Te- en "NARICES". Libro y dir. Hugo n. VIRGINIA LAGO y elenco en:

GUIA DE CINES Y TEATROS ★ GUIA DE CINES Y TEATROS ★ GUIA DE CINES Y TEATROS

LA PIAF

P.m.18. La obra de Pam Gems. Adapt.: R. Cossa. Mar. a vier. a las 21. Sáb. a las 22. Dgo. a las 20.30. Juev. popular. Loc. en vta. Ultimas semanas.

★ **MAIPO. Esmeralda 443. 392-4882.** SUSANA GIMENEZ en:

LA MUJER DEL AÑO

Actuación especial de Arturo Puig. Con Aída Luz, Luz Kerz y Maurice Jouvet. Dir.: M. Morgan. Miér. a dgos. a las 21 y 23. Loc. en vta.

★ **METROPOLITAN 1. Corrientes 1343. 40-1064.** Darío Vittori, Ambar La Fox y Rita Terranova en

LA VIDA COMIENZA CADA MAÑANA

De I. Terzeli y E. Vaime. Con la participación de Silvia Regina. Dir. W.Ferrán. Mar. a juev. a las 21.30. Vier. y sáb. a las 20.45 y 23. Dgos. a las 18 y 20.30. Loc. en vta.

★ **NACIONAL CERVANTES. Libertad 815. 45-4224.** La Comedia Nacional en "PRINCIPE AZUL", de Eugenio Griffero. Con J. Rivera López y V. Cosse. Dir. O.Grasso. Mar. a dgos. a las 19.30. Pl. $a 100. La Comedia Nacional en "DES TIEMPO", de Eugenio Griffero. Con A.Boero y O.Bonet. Dir. J. M. Paolantonio. Juev. a dgos. a las 21.30. Pl. $a 100.

★ **OLIMPIA. Sarmiento 777. 40-2678.** La obra de Paul Zindel: "EL EFECTO DE LOS RAYOS GAMMA SOBRE LAS CALENDULAS". Dir. Carlos Rivas. Juev. y vier. a las 21.30. Sáb. a las 22. Dgos. a las 20. Loc. en vta. Juev. pop.

★ **PARADISE. Corrientes 827.** Cont. de lunes a domingos de 20 a 4: HOT STRIP: "DESNUD... EN PARADISE". Con las mujeres más excitantes de Buenos Aires. P.m.18.

★ **PAYRO. San Martín 766. 312-5922.** Vier. y sáb. a las 22.15. Dgos. a las 21.15. Hoy a las 22 (día popular): "CHAU MISTERIX", de M. Kartum. Dir. Q. Viaggio. Pl. $a 120.

★ **PREMIER. Corrientes 1565. 46-2113.** Sergio Velasco Ferrero, Luisa Albinoni, Rolo Puente y María Rosa Fugazot en:

EL CHAMPAN LAS PONE MIMOSAS

Con A. Brodsky, A. González, G. Reynal y elenco. Dir. Gral. G. Sofovich. Mar. a dgos. a las 21 y 23. Sáb. tras. 1.

★ **REGINA. Av. Santa Fe 1235. 44-5470.** José María Vilches en: "...DONDE MADURA EL LIMONERO", de Antonio Machado. Mar. a juev. a las 21.30. Vier. a las 22. Sáb. a las 21 y 23. Dgos. a las 18 y 20. Loc. en vta.

★ **TABARIS. Corrientes 831. 392-8509.** MORIA CASAN, JAVIER PORTALES, CARMEN BARBIERI y MARIO SANCHEZ en

LA PATOTA REVISTERA

Con: Mario Castiglione, "Dúo Contrapeso" y gran elenco. Libro y dir. gral. Hugo Sofovich. Mar. a dgos. a las 21 y 23. Sáb. trasn. 1.30.

★ **THEATRON. Av. Santa Fe 2450. 825-8914.** Otro éxito de Carlos Mathus: "PAYASOS", de Timochenko Wehbi. Con A. Leiva y A. Cura. Miér. a vier. a las 21.30. Sáb. a las 22.30. Dgos. a las 20. P.m.18.

VARIEDADES

★ **LUNA PARK. Corrientes 99. 311-1990/5100. 312-2135/.** Presenta desde el 25 al 30 de junio:

BALLET NACIONAL DE CUBA CON ALICIA ALONSO

Culminación de una gira triunfal. 80 bailarines en escena. Horarios: lunes a viernes a las 21. Sábado a las 18 y 22. Loc. dde. $a 150 en vta. de 10 a 20.

★ **CIRCO YOVANOVICH. Alte. Brown al 100. (Frente Hospital Argerich). Boca.** El espectáculo más grande de Bs. As. Atracciones internacionales. Lun. a miér. a las 18. Juev. y vier. a las 18 y 20.30. Sáb. a las 15, 18 y 21. Dgos. 15, 18 y 20.30.

★ **CIRCO BAHUKEN SHOW. Fte. Est. Constitución.** El show de animales y fieras jamás visto. Lun. a miér. a las 18. Juev. y vier. a las 18 y 20.30. Sáb. a las 15, 18 y 21. Dgos. a las 15, 18 y 20.30.

CINES

★ **A.B.C. Esmeralda 506. 392-9506.** Cont. de 10 a 2. En vivo un increíble show con las sexy girls más jóvenes y hermosas de Buenos Aires. Los filmes prohibidos. Estrictamente P.m.18.

★ **ADAN 1. Corrientes 959. 393-6115.** A las 13, 15.30, 17.55, 20.20 y 22.40:

LA FUERZA DEL CARIÑO

P.m.14. Con Shirley Mac Laine y Debra Winger. A las 15.20, 17.45 y 20.10: Notic. Sáb. trasn. 1.

★ **ADAN 2. Corrientes 959. 393-6115.** A las 13.20, 15.5, 17.15, 19.15, 21.20 y 23.10:

PORKY'S

P.m.18. Con K. Cattrall, S. Colomby y K. Hunter. Notic. Sábado trasnoche: 1.

★ **ALFA. Lavalle 842. 392-1114.** A las 13.10, 14.55, 16.30, 18.5, 19.50, 21.25 y 23.10:

EL GINECOLOGO DE LA MUTUAL

P.m.18. A las 13, 14.40, 16.20, 17.50, 19.35, 21.15 y 22.55: Notic. Sáb. trasn. 1.15.

★ **ALFIL. Corrientes 1753. 40-7575.** A las 14.55, 16.30 y 18:

LA HISTORIA DE HEIDI

S.r. Hablada en castellano. El auténtico dibujo consagrado por la televisión mundial. Noche: Ver Cartelera de Teatros.

★ **AMBASSADOR. Lavalle 777. 392-9700.** A las 12.50, 14.50, 16.50, 18.50, 21 y 23.10:

CLASS

P.m.18. Con Jacqueline Bisset y Rob Lowe. Dir. Lewis Carlino. A las 14.40, 16.40, 18.40, 20.40 y 22.50: Notic. Sáb. trasn. 1.20.

★ **AMERICA. Callao 1057. 41-3818.** A las 13.40, 15.30, 17.25, 19.20, 21.15 y 23.15:

ZELIG

S.r. Con Woody Allen y Mia Farrow. Dir. Woody Allen. A las 15.10, 17, 18.55, 20.50 y 22.50: Notic. Sáb. trasn. 1.10.

★ **ARIZONA. Lavalle 727. 392-6967.** Continuado 13, 16.30, 20 y 23.30:

VICIOS ARDIENTES

Cont. 14.35, 18.5 y 21.35:

DESIDERIA

P.m.18. Sáb. trasn. 1.30: Vicios ardientes.

★ **ATLAS. Lavalle 869. 392-1936.** A las 13.10, 15.40, 18.10, 20.40 y 23.10: Camila. P.m.13.

★ **ATLAS RECOLETA. Guido 1952. 801-2006.** A las 14.10, 16.20, 18.35, 20.50 y 23.10: Camila. P.m.13.

★ **AVENIDA. Avda. de Mayo 675.** Cont. 11, 14.40, 18.20 y 22.10: La pelea del siglo; 12.50, 16.30 y 20.20: Enjambre. P.m.18.

★ **BIARRITZ. Suipacha 482. 392-0356.** A las 13.50, 15.30, 17.30, 19.20, 21.10 y 23.15: Porky's. P.m.18.

★ **BROADWAY. Corrientes 1155. 35-2345.** A las 13.40, 15.30, 17.20, 19.15, 21.10 y 23.10:

ZELIG

S.r. Con Woody Allen y Mia Farrow. A las 15.10, 17, 18.55, 20.50 y 22.50: Notic. Sáb. trasn. 1.10.

★ **CALLAO. Callao 27. 40-1898.** A las 14.30, 16.40, 18.50, 21 y 23.15: Noche sin lunas ni soles. P.m.18.

★ **CAPITOL. Santa Fe 1848. 44-2379.** A las 13.50, 16.10, 18.30, 20.50 y 23.10: Pasajeros de una pesadilla. P.m.18.

★ **CERVANTES. Belgrano 1820. 38-2698.** Cont. 16.5 y 21: MENUDO; 14.30, 18.35 y 22.30: Superman. S.r. Sáb. trasn. Muros ardientes.

★ **CINEMA UNO. Suipacha 460. 392-1112.** A las 13.30, 15.50, 18.10, 20.30 y 23:

LA TRAVIATA

S.r. Con Terea Stratas y Plácido Domingo. Dir. Franco Zeffirelli. A las 13.15, 15.30, 17.50, 20.10 y 22.40: Notic. Sáb. trasn. 1.30.

★ **CINEMATECA ARGENTINA. Sarmiento 2255. 48-2170.** A las 18, 20 y 22: Tom Horn, de William Hard. Con Steve McQueen y L.Evans. P.m.18.

★ **CONCORDE. Lavalle 925. 35-1850.** A las 13.5, 15.5, 17.5, 19.5, 21.10 y 23.20:

LA JAULA DE LAS LOCAS

P.m.18. Con Ugo Tognazzi y Michele Serrault. A las 14.55, 16.55, 18.55, 20.50 y 23.5: Notic. Sáb. trasn. 1.15.

★ **COSMOS 70. Corrientes 2046. 49-0862.** Estreno soviético '84. A las 13.50, 15.40, 17.30, 19.20, 21.15 y 23.10:

SIN TESTIGOS

S.r. Un filme magistral de Nikita Mijalkov. Con Irina Kuochenko y Mijail Ulianov.

★ **ELECTRIC. Lavalle 836. 392-1846.** Cont. desde las 13: PRISIONERO DEL SEXO; PECADO DE JUVENTUD. P.m.18. Sáb. trasn.

★ **EMPIRE. H. Yrigoyen 1934. 47-8770.** Festival de cine italiano. A las 14.50, 17.25, 20 y 22.35: LA LUNA, de Bernardo Bertolucci. Con Jill Clayburg. P.m.18.. A las 14.35, 17.15, 19.50 y 22.25: Notic.

★ **GAUMONT. Rivadavia 1635. 40-3050.** A las 14, 16.10, 18.30, 20.50 y 23.10: Class. P.m.18.

★ **GRAN REX. Corrientes 857. 392-8000.** La versión libre de "YO, PABLO SCHOKLENDER" escrita por Pablo Schoklender en la cárcel de Villa Devoto: a las 13.15, 15.40, 18.10, 20.40 y 23.10:

PASAJEROS DE UNA PESADILLA

P.m.18. Con Federico Luppi y Alicia Bruzzo. Dir. Fernando Ayala. A las 13, 15.20, 17.50, 20.20 y 22.50: Notic. Sáb. trasn. 1.30.

★ **GRAND SPLENDID. Santa Fe 1860. 44-0808.** A las 13.50, 16.5, 18.25, 20.50, 23.15 y sáb. trasn. 1.25:

PROYECTO BRAINSTORM

P.m.13. Con Nataie Wood, Louise Fletcher y Cliff Robertson. Un filme de Douglas Trumbull. A las 13.25, 15.40, 18, 20.20 y 22.45: Notic.

★ **GRAN VICTORIA. Av. de Mayo 882. 34-1493.** Continuado desde las 8: El huerto francés; Historia de un amor prohibido; Rosas rojas y pimientos verdes. P.m.18.

★ **IGUAZU. Lavalle 940. 393-9931.** A las 13, 15.5, 17.10, 19.10, 21.10 y 23.15:

EL TEMPLO DE SHAOLIN

P.m.18. Con los campeones chinos de artes marciales. A las 14.45, 16.50, 18.50, 20.50 y 22.50: Notic. Sáb. trasn. 1.30.

★ **LARA. Av. de Mayo 1225. 38-6966.** A las 12.30, 15.50, 19.15 y 22.40: MI PROFESORA DE FRANCES; 14, 17.25 y 20.50: MI ADORABLE FANTASMA.

★ **LEOPOLDO LUGONES. Corrientes 1530. 46-8611.** A las 15, 17, 19, 21 y 23: VIDA FAMILIAR. Dir. K. Zanussi. Con Daniel Olbrychski y Jan Kreczmar. Pl. $a 25. P.m.14.

★ **LIBERTADOR. Ctes. 1334. 40-7443.** A las 12.50, 16, 19.10 y 22.20:

CARACORTADA (Scarface)

P.m.18. Con Al Pacino, Michelli Pfeiffer y Robert Loggia. A las 15.50, 19 y 22.10: Notic. Sáb. trasn. 1.25.

★ **LOIRE. Corrientes 1524. 49-1900.** A las 13.20, 15.35, 18.5, 20.35 y 23.5:

MAS ALLA DE LA JUSTICIA

P.m.18. Con Philippe Noiret e Isabelle Huppert. A las 15.20, 17.45, 20.15 y 22.45: Notic. Sáb. trasn. 1.15.

★ **LORCA. Corrientes 1428. 40-5017.** A las 13.20, 15.40, 18, 20.30 y 23:

EDUCANDO A RITA

P.m.14. Con Michael Caine y Julie Walters. A las 15.20, 17.40, 20.10 y 22.40: Notic. Sáb. trasn. 1.20: HEAVY METAL.

★ **LORENA. Corrientes 1551. 46-7501.** A las 13.45, 15.55, 18.20, 20.45 y 23.10:

¿TE ACUERDAS DE DOLLY BELL?

P.m.18. Un filme de Emir Kusturica. A las 15.40, 18, 20.25 y 22.50: Notic. Sáb. trasn. 1.15.

★ **LOS ANGELES 1. Corrientes 1770. 40-3742/45-2405.** A las 13.15, 15.10, 17.10, 19.10, 21 y 22.50:

LA PANDILLA DE CUPIDO MOTORIZADO

S.r. Hablada en castellano. 15, 16.55, 18.55, 20.50 y 22.40: Notic.

★ **LOS ANGELES 2. Corrientes 1770. 40-3742.** A las 13.30, 15.20, 17.10, 19, 20.50 y 22.40:

DUMBO-EL SEÑOR SAPO

S.r. Hablada en castellano. A las 15.10, 17, 18.50, 20.40 y 22.30: Notic.

★ **LOSUAR. Corrientes 1743. 40-6100.** A las 13, 14.55, 16.50, 19, 21.10 y 23.20:

LA JAULA DE LAS LOCAS

P.m.18. Con Ugo Tognazzi y Michel Serrault. A las 14.45, 16.40, 18.45, 20.55 y 23.5: Notic. Sáb. trasn. 1.15.

★ **LUXOR. Lavalle 669. 392-3893.** A las 13.10, 15.10, 17.5, 19, 21 y 23.15:

DECAMERON PROHIBIDISIMO

P.m.18. Con Bruna Beani y Riccardo Carrone. A las 14.50, 16.45, 18.45, 20.45 y 22.50: Notic. Sáb. trasn. 1.30.

★ **MAXI 1. Carlos Pellegrini 657. 35-8822.** A las 13.30, 16, 18.20, 20.40 y 23:

WILLIE Y PHIL

P.m.18. Compartieron todo... hasta el amor de la misma mujer. Dir. Paul Mazursky. A las 15.40, 18, 20.20 y 22.40: Notic. Sáb. trasn. 1.15.

★ **MAXI 2. Carlos Pellegrini 657. 35-8822.** A las 14.20, 18 y 21.50:

FANNY Y ALEXANDER

P.m.13. Dir. Ingmar Bergman. Ganadora de 4 OSCAR. A las 14, 17.40 y 21.30: Notic. Sáb. trasn. 1.

★ **METROPOLITAN 2. Corrientes 1343. 40-1064.** A las 13.20, 15.45, 18.10, 20.35, 23 y sáb. trasn. 1.10:

PARES Y NONES

S.r. Con Bud Spencer y Terence Hill. Dir. Sergio Corbucci. A las 15.25, 17.50, 20.15 y 22.40: Notic.

★ **MONUMENTAL. Lavalle 780. 393-8865.** A las 13.10, 15.35, 18.10, 20.35 y 23:

PARES Y NONES

S.r. Con Bud Spencer y Terence Hill. A las 15.20, 17.50, 20.20 y 22.45: Notic. Sáb. trasn. 1.15.

★ **MULTICINE. Galería Corrientes Angosta. Corrientes 753. Lavalle 750. 393-6478.** Cont. desde las 8 hasta las 7.40. P.m.18. $a 1.000. Sala 1: EL SEXO Y EL AMOR. Sala 2: LOS DESVIOS DEL SEXO. Sala 3: SUPER DECAMERON Nº 3, Sala 4: SOCORRO, ME PERSIGUE UNA VIRGEN. Sala 5: PASION IMPURA. En breve: VIDEO PORNO: SEXO PROHIBIDO.

★ **NORMANDIE. Lavalle 861. 392-1000.** A las 13, 15, 17, 19, 21 y 23.10: Bingo Bongo. S.r.

★ **OCEAN. Lavalle 739. 392-1515.** A las 12.45, 15.50, 19.5 y 22.20:

CARACORTADA (Scarface)

P.m.18. Con Al Pacino, Michelle Pfeiffer y Robert Loggia. Dir. Brian de Palma. A las 15.35, 18.50 y 22.5: Notic. Sáb. trasn. 1.30.

★ **OPERA. Corrientes 860. 35-1335.** A las 13.35, 15.55, 18.20, 20.45, 23.10 y sáb. trasn. 1.5:

PROYECTO BRAINSTORM

P.m.13. Con Natalie Wood, Christopher Walker y Louise Fletcher. Un filme de Douglas Trumbull. A las 13.10, 15.25, 17.50, 20.15 y 22.40: Notic. Desde el 30 de junio al 4 de julio: 5 únicos recitales de VITTORIO GASSMAN (IL TEATRO FA MALE). Excepto domingo 1º de julio (a las 19) diariamente a las 21. Loc. en vta.

★ **PARAMOUNT. Lavalle 845. 392-9999.** A las 13.10, 15.15, 19.15, 21.20 y 23.25:

MUROS ARDIENTES

P.m.18. Con Rossana Podestá y Philippe Noiret. A las 14.40, 16.45, 18.45, 20.45 y 22.50: Notic. Sáb. trasn. 1.30

★ **PARIS. Lavalle 769. 392-2016.** Cont. 13.10, 16.30, 19.50, 23.15 y sáb. trasn. 1.25: CRONICA DE UNA SEDUCCION; 14.40, 18 y 21.20: EL DESPERTAR DEL SEXO. P.m.18.

★ **PLAZA. Corrientes 939. 392-7577.** A las 13, 15, 17, 19, 21 y 23: Ninja II. P.m.18.

★ **PREMIER. Corrientes 1565. 46-2113.** A las 13, 15, 17 y 19: MATRIMONIO PERFECTO. P.m.18. Con Günter Stoll y Eva Christian. A las 14.40, 16.40 y 18.40: Notic. Pl. $a 40.

★ **PETIT PREMIER. Corrientes 1565. 46-2113.** A las 15, 17, 19, 21 y 23:

EVITA (Quien quiera oír que oiga)

S.r. Con Flavia Palmiro. Un filme de Eduardo Mignogna.

★ **SANTA FE 1. Santa Fe 1947. 44-8980.** A las 13,15, 15.10, 17.10, 19.15, 21.20 y 23.25:

LA JAULA DE LAS LOCAS

P.m.18. Con Ugo Tognazzi y Michel Serrault. A las 13.5, 15, 16.55, 18.55, 21 y 23.5: Notic. Sáb. trasn. 1.25.

★ **SANTA FE 2. Santa Fe 1947. 44-8980.** A las 13.40, 16, 18.20, 20.40 y 23:

DE MENDIGO A MILLONARIO

P.m.14. Con Eddie Murphy y Dan Aykroyd. A las 13.25, 15.45, 18.5, 20.25 y 22.45: Notic. Sáb. trasn. 1.20.

★ **SARMIENTO. Lavalle 852. 392-3338.** A las 13, 15, 17, 19, 21.10 y 23.20: Noches sin lunas ni soles. P.m.18.

★ **SELECT LAVALLE. Lavalle 921. 35-0235.** A las 13.20, 17.10 y 21.10: EXTRAÑAS RELACIONES; 15.15, 19.15 y 23.15: LOS VALIENTES. P.m.18. Sáb. trasn. 1.20: Pink Floyd, the wall.

★ **STUDIO. Santa Fe 2541. 821-5845.** A las 14.30, 16.40, 18.50, 21 y 23.10: PRETTY BABY. P.m.18. Con Brooke Shields y Susan Sarandon. A las 14.15, 16.25, 18.35, 20.45 y 22.50: Notic. Sáb. trasn. 1.15

★ **SUIPACHA. Suipacha 442. 392-1195.** A las 13, 15.25, 17.50, 20.15, 22.40 y sáb. trasn. 1.10: EXPRESO DE MEDIANOCHE. P.m.18. A las 15.5, 17.30, 19.55 y 22.20: Notic.

ALMAGRO

★ **BIOGRAFO UNO. Corrientes 4636.** A las 20.25 y 22.45: Notic.; 18.20, 20.40 y 23: Más allá de la justicia. P.m.18. Sáb. y dgos. dde. las 16.

★ **PALACIO DEL CINE. Rivadavia 3636. 982-4818.** Cont. 14.40, 18.35 y 22.40: Camila; 16.40 y 20.40: Señora de nadie. Notic. P.m.13.

★ **ROCA. Rivadavia 3753. 812-1517.** Cont. 14.50, 18.45 y 22.40: El templo de Shaolín; 16.50 y 20.45: Los valientes. Notic. P.m.18. Sáb. trasn.: 0.30.

BELGRANO

★ **CABILDO. Av. Cabildo 2347. 782-3852.** Cont. dde. las 14.30: Notic. Bingo Bongo. S.r. Sáb. trasn. 1.

★ **FANTASY. Cabildo 685. 771-0686.** Cont. Tarde: 13.40, 16.15 y 18.50: La ciudadela de los Robinson. S.r. Noche: 21.15 y 23.10: Clase de 1984. P.m.18. Sáb. trasn. 1.15: All that jazz.

★ **G. SAVOY. Cabildo 2829. 781-6500.** Cont. 15.20, 18.40 y 22.10: Caracortada; 14.50, 18.15 y 21.40: Notic. P.m.18. Sáb. trasn. 1.5.

★ **LIDO. Av. Cabildo 3241. 701-2996.** Cont. dde. las 14.30: Los incorregibles de vacaciones; Dos horas menos cuarto antes de Cristo. S.r.

★ **MIGNON. Juramento 2433. 784-3899.** Cont. 14.20, 16.30, 18.40, 20.50 y 23: Proyección Branstorm; 16.10, 18.20, 20.30 y 22.40: Notic. P.m.18. Sáb. trasn. 1.

BOEDO

★ **CUYO. Boedo 858. 97-6975.** Cont. 16.15, 19.45 y 23.15: Noches sin lunas ni soles; 14.30, 17.50 y 21.30: Se acabó el curro. P.m.18. Sáb. trasn. 1.15.

★ **GRAN SAN JUAN. San Juan 3246. 97-4293.** Cont. 16.20, 19.30 y 22.40: Vacaciones ardientes; 14.40, 17.50 y 21.10: La secretaria privada de mi padre. P.m.18.

★ **LOS ANDES. Boedo 777. 97-4233.** Cont. 15.45, 19.30 y 23.10: Pasajeros de una pesadilla; 14, 17.35 y 21.20: Plata dulce. P.m.18.

★ **N. PALACE. San Juan 2461. 941-1723.** Cont. 16.5, 19.35 y 23.10: La jaula de las locas; 14.20, 17.50 y 21.20: 48 horas. Notic. P.m.18. Sáb. trasn. 1.

CABALLITO

★ **CABALLITO. V. Martínez 62. 431-0052.** Cont. 15 y 18.20: La torre de los rehenes; 16.50: Había una vez un amor. S.r.

★ **MORENO. Rivadavia 5050. 90-4303.** Cont. 15, 18.50 y 22.40: La jaula de las locas; 16.50 y 20.40: El regalito P.m.18. Sáb. trasn. 0.30.

COLEGIALES

★ **ARGOS. F. Lacroze 3455. 854-0673.** Cont. 15, 17, 19, 21, 23 y sáb. trasn. 1: La jaula de las locas; 16.50 y 20.40: Notic. P.m.18.

FLORES

★ **CONTINENTAL. Carabobo 945. 631-2218.** Cont. 15.50, 19.20 y 22.40: Decamerón prohibidísimo; 14.10, 17.30 y 21: El cuerpo de la ragazza. P.m.18. Sáb. trasn. 0.30.

★ **FENIX. Rivadavia 7802. 612-8858.** Cont. 14.50, 18.45, 22.40 y sáb. trasn. 2: El templo de Shaolín; 16.50, 20.45 y sáb. trasn. 0.30: Los valientes.

★ **GRAN RIVADAVIA. Rivadavia 8636. 69-1356.** Cont. desde las 14.30: Reto al destino; Rocky II. P.m.18.

★ **GRAND PRIX. Gaona 3263. 59-2551.** Cont. 15.20, 19 y 22.30: Bingo Bongo; 17.10 y 20.45: As de ases. S.r.

★ **LOPE DE VEGA. L. de Vega 1744. 567-4343.** Cont. 15.20, 19 y 22.40: La jaula de las locas; 17.15 y 20.50: El ansia. P.m.18.

★ **PUEYRREDON. Av. Rivadavia 6871. 612-0389.** Cont. 15.20, 18.45, 22.10 y sáb. trasn. 1.20: Caracortada; 14.45, 18.15 y 21.40: Notic. P.m.18.

★ **SAN JOSE. Rivadavia 7350. 611-5989.** Cont. desde las 14: Tatuaje al desnudo; La desobediencia. P.m.18.

★ **SAN MARTIN. Av. Rivadavia 7060. 612-5416.** Cont. desde las 13.30: El club marcial de Shaolín; Un superpolicía en Africa. S.r. Sáb. trasn.

LINIERS

★ **GRAN LINIERS. Avda. Gral. Paz. 44.** Cont. 14, 17, 20.10 y 23: El ginécologo de la mutual; 15.20, 18.30 y 21.30: Corrupción se escribe con sangre. P.m.18.

★ **GRAN ODEON. Montiel 160. 641-7673.** Cont. 16, 19.35 y 23.10: Pasajeros de una pesadilla; 14, 17.45 y 21.20: Ultimos días de la víctima.

★ **MARTIN FIERRO. Avda. Gral. Paz 47.** Cont. 14.50, 18.20 y 22.5: Caracortada; 14.20, 17.50 y 21.20: Notic. P.m.18.

MATADEROS

★ **ALBERDI. Juan B. Alberdi 6169. 68-0496.** Cont. 15.55, 19.25 y 23: Noches sin lunas ni soles; 14, 17.30 y 21: Se acabó el curro. P.m.18.

★ **EL PLATA. J. B. Alberdi 5751. 68-1118.** Cont. 16, 19.30 y 23: Pasajeros de una pesadilla; 14.20, 17.40 y 21.10: Plata dulce. P.m.18.

★ **GRAN LUGANO. Murguiondo 4062. 601-3457.** Cont. dde. las 13.30: Notic. Bingo Bongo; El as de los ases. P.m.18.

NORTE

★ **ATALAYA. Av. Córdoba 4633. 773-0700.** Cont. 16.10, 19.10 y 22.20: Vacaciones ardientes; 14.40, 17.40 y 20.50: La secretaria privada de mi padre. P.m.18. Sáb. trasn. 0.20.

★ **RIALTO. Cordoba 4287. 86-8764.** Cont. 16, 19.25 y 22.45: Decamerón prohibidísimo; 14.25, 17.40 y 21: Pasión impura; Notic. P.m.18. Sáb. trasn. 0.20.

ONCE

★ **LORIA. Rivadavia 3058. 87-1436.** Cont. 16.50, 20.15 y 23: Decamerón prohibidísimo; 15, 18.25 y 21.50: Marta, memoria de una perversión. P.m.18.

★ **MAJESTIC. Pueyrredón 230. 87-9636.** Cont. 13.30, 16.50, 20 y 23.15: La jaula de las locas; 15.15, 18.35 y 21.50: A los cirujanos se les va la mano. P.m.18.. Sáb. trasn. 1.10.

VILLA DEL PARQUE

★ **BERNASCONI. M. Sastre 3195. 50-6462.** Cont. 14, 17.30 y 20.45: La dama y el vagabundo; Cupido motorizado. S.r.

★ **PARQUE. Cuenca 3250. 50-4448.** Cont. desde las 14.50: Bingo Bongo; El as de los ases. S.r.

VILLA DEVOTO

★ **ACONCAGUA. Av. Gral. Mosconi 3260. 571-5208.** Cont. desde las 14.30: M.A.S.H.; El joven Frankenstein. P.m.18.

★ **EUROCINE. N. York 3330. 50-1443.** Cont. 15.40, 17.50, 20 y 22.10: Camila; Notic. P.m.13.

VILLA URQUIZA

★ **25 DE MAYO. Triunvirato 4438. 51-1859.** Cont. 15.50, 19.20 y 23: Pasajeros de una pesadilla; 14, 17.30 y 21.10: Plata dulce. P.m.18. Sáb. trasn. 1.10.

★ **GRAN URQUIZA. Bauness 2506. 51-2135.** Cont. 16.20, 19.30 y 22.40: Vacaciones ardientes; 14.40, 17.50 y 21.10: La secretaria privada de mi padre. P.m.18. Sáb. trasn. 0.20.

GRAN BUENOS AIRES

★ **AVELLANEDA. Colonial. 201-7097.** 16 años: Week end salvaje; Juventud ardiente. P.m.18.

—**Gral. Roca. 201-7928.** La fuerza de los 5; Rocky; Bruce Lee, el as del kung fu.

—**Maipú.** Noches sin lunas ni soles; Se acabó el curro. P.m.18.

—**Mitre. 201-6249.** Locuras en el Oeste; Nunca digas nunca jamás. S.r.

—**San Martín. 201-0441.** Pasajeros de una pesadilla; No habrá más penas ni olvido. P.m.18.

★ **BELLA VISTA. Gran Pacífico.** Pasajeros de una pesadilla; No habrá más penas ni olvido. P.m.18.

★ **CASEROS. Paramount.** Crónica de una seducción; El despertar del sexo. P.m.18.

★ **CIUDAD DE SAN MIGUEL. Mayo.** Camila; Espérame mucho. P.m.13.

—**San Miguel.** El templo de Shaolín; Los valientes. P.m.18.

★ **CIUDADELA. Nvo. Ciudadela. 653-5914.** Decamerón prohibidísimo; Emmanuelle, esclava de la corrupción. P.m.18.

★ **EL PALOMAR. Helios.** Pasajeros de una pesadilla; No habrá más penas ni olvido. P.m.18.

★ **LA TABLADA. Martín Güemes. 652-3055.** Pasajeros de una pesadilla; Los doctores las prefieren desnudas. P.m.18.

★ **LOMAS DE ZAMORA. Avenida. 244-2200.** Noches sin lunas ni soles; Se acabó el curro. P.m.18.

—**Coliseo.** El ginécologo de la mutual; La prima. P.m.18.

—**Español. 243-0381.** Bingo Bongo; El as de los ases. S.r.

—**Gran Lomas 244-4988.** Pasajeros de una pesadilla; La Patagonia rebelde. P.m.18.

★ **MORON. Achaval. 629-9164.** Crónica de una seducción; El despertar del sexo. P.m.18.

—**Morón. 629-5332.** El marginal; La furia de los ninjas. P.m.14.

★ **QUILMES. Cervantes. 253-1234.** Pasajeros de una pesadilla; La Patagonia rebelde. P.m.18.

—**Moderno. 253-0216.** Noches sin lunas ni soles; Se acabó el curro. P.m.18.

★ **RAMOS MEJIA. Gran Belgrano. 648-1587.** Pasajeros de una pesadilla; Plata dulce. P.m.18.

—**San Martín. 658-3261.** Pasajeros de una pesadilla; Extrañas relaciones. P.m.18.

★ **SAN MARTIN. Ateneo.** Noches sin lunas ni soles; Se acabó el curro. P.m.18.

—**Gran Plaza.** Pasajeros de una pesadilla; No habrá más penas ni olvido.

CRONICA, Edición de la Tarde. Registro de la Propiedad Intelectual Nº 188.180. Director: Ricardo Gangeme.
Redacción, Administración y Publicidad: Azopardo y Garay. Teléfonos: 361-1001/1051.

TRES MUERTOS POR COMER POROTOS PODRIDOS

SAN SALVADOR DE JUJUY, 21 (De nuestro corresponsal).— Dos personas del sexo masculino, conocidos como vagabundos, y una mujer relacionada con ellos, perdieron la vida a consecuencia de una intoxicación al ingerir porotos en mal estado. El grave suceso ocurrió en la ciudad de Perico, distante unos 30 kilómetros al sur de esta capital según informaron esta mañana las autoridades policiales.

Las víctimas han sido identificadas como Victoriano Chavarri, Domingo Cruz Llanos y Margarita Palacios.

De acuerdo a la información suministrada, los vagabundos y su circunstancial amiga habrían comido porotos arrojados a la playa del río por no satisfacer las condiciones de calidad exigidas por la industria procesadora de legumbres existente en la zona.

Al experimentar los primeros síntomas de intoxicación las víctimas solicitaron auxilios médicos, pero nada pudo hacerse para salvarlos.

● **ASESINATO**

SAN SALVADOR DE JUJUY, 21 (De nuestro corresponsal).— El hallazgo de dos cadáveres pertenecientes a personas del sexo masculino en el interior de una precaria vivienda ubicada en la localidad de San José del Bordo, departamento de San Pedro, pareciera indicar la comisión de un hecho delictivo, sin descartarse la posibilidad de suicidio.

El informe policial señala que las víctimas fueron identificadas como Víctor Romero, de 59 años, e Hipólito Cruz, de 55, ambos trajadores zafreros. Uno de los cuerpos se hallaba sobre una cama y el otro en el piso de la humilde morada.

La policía, dentro del mayor hermetismo, trabaja para esclarecer la muerte de los zafreros.

PARO PARCIAL DE PETROLEROS

Dicen que no Faltarán los Combustibles

Cerca del 80% de los 33.000 trabajadores de Yacimientos Petrolíferos Fiscales (YPF) paralizaron hoy sus actividades por 48 horas, en demanda de un incremento salarial de emergencia de 6.000 pesos y otras reivindicaciones, informó el secretario general de la comisión transitoria de la Federación de Sindicatos Unidos Petroleros del Estado (SUPE), Marcos Alvarez.

El sindicalista afirmó que pese a la medida de fuerza instrumentada "no quedó roto el diálogo" con la empresa, aunque reiteró la decisión del SUPE de no llevar a cabo las negociaciones con el gerente de relaciones industriales de YPF, Walter Chávez, a quién acusó de manejarse con "intereses políticos" en la búsqueda de una solución al conflicto.

Por otra parte, Alvarez afirmó que "no es una novedad" la decisión de YPF de descontar los días de huelga, tal como se anunció hoy y enfatizó que "no discutimos esa decisión, porque la medida de fuerza la hacemos sin especular".

Explicó que los índices de ausentismo llegan al 100% en las filiales de Rosario, Avellaneda, Berisso, Santa Fe, Salta (zona sur), Mar del Plata y en la Isla de Río Grande, en tanto que el 90% se alcanzó en Córdoba y Puerto Huincul.

Añadió que en La Plata y Capital Federal la adhesión al paro abarcó al 85% de los trabajadores, mientras que el 70% no trabajó en Bahía Blanca y el 50% en Mendoza.

En Río Gallegos, Comodoro Rivadavia y Salta (zona norte) los primeros datos recogidos por la organización gremial, esta mañana, indicaron que el paro se cumplía solo parcialmente, aunque no se suministraron cifras ni porcentajes de ausentismo.

Respecto de los reclamos y las negociaciones salariales, Alvarez señaló que en un primer tramo de las tratativas la empresa había ofrecido un incremento de emergencia de 4.500 pesos, rebajado posteriormente a 1.500 y por último elevado a 2.000 pesos.

Insistió en que el SUPE exige un aumento de $a 6.000 para todas las categorías, así como la reincorporación de cesanteados y prescindidos durante loa años del gobierno militar.

● **CIFRAS OFICIALES**

Está "asegurada" en todo el país la producción de las destilerías fiscales, anunció poco después de las 13 de hoy la Secretaría de Energía al dar cuenta de un panorama general sobre el paro dispuesto por el Sindicato Unidos Petroleros del Estado (SUPE).

Hasta las 12, en la planta de La Matanza habían cargado combustibles 150 camiones y lo harán otros 200 sin problemas, informó el organismo estatal.

En la sede central de Y.P.F., la asistencia de personal era al mediodía del 60,65%; La Plata, diurno, 22%; nocturno, normal; con producción asegurada en la destilería, y Comodoro Rivadavia, 58%.

El informe consignó los siguientes niveles de concurrencia en otras áreas: Salta, 74% en yacimientos; 60% en destilería y 10% en oleducto; Santa Cruz Norte, 70%; Plaza Huincul, 58%, zona austral, Río Gallegos, 100%, Palmar Largo (Salta), normal; destilería Luján de Cuyo 100%; destilería Dock Sud, 25%; San Lorenzo, 30%.

FATAL ACCIDENTE EN ESPAÑA

MADRID, 21 (ANSA). — A ocho muertos y cuarenta heridos se elevaba esta mañana el número de víctimas de un choque de un camión contra un autobús, ocurrido anoche en la provincia de Granada.

La mayoría de las víctimas eran turistas norteamericanos, irlandeses, franceses, holandeses y británicos, que viajaban en el autobús y cuya identidad tratan de establecer las autoridades de tránsito para hacerla del conocimiento público.

● **ADULTERO**

JARTUM, 21 (UPI).— Un hombre condenado por adulterio salvó su vida retirando su confesión ante el Tribunal de forma que en lugar de ser ahorcado recibió 40 azotes y una multa de 60 dólares.

El presidente Jaafar Numeiry confirmó la sentencia pero antes de la ejecución Al-Noor retiró su confesión que era la única evidencia en el caso, y anunció que iba a tomar a la mujer como su segunda esposa.

El Tribunal conmutó entonces la pena de muerte según la ley islámica por 40 azotes y la multa.

EL TIEMPO

MINIMA: A las 7.5 horas **10°8**

MAXIMA: 13°6 a las 16 hs. Humedad: 98%. **Pronóstico:** Nublado, precipitaciones intermitentes, mejorando lenta y parcialmente.

DETUVIERON EN BRASIL A LA ESPOSA DE FIRMENICH: HABRIAN PEDIDO EXTRADICION

RIO DE JANEIRO, 21 (ANSA).— La esposa del líder montonero Mario Firmenich fue detenida esta mañana en Brasilia cuando visitaba a su marido, en la sede central de la policía federal.

La información fue dada por la Comisión de Solidaridad del Pueblo Argentino por la Democracia (COSLUPAD) en Río de Janeiro.

Según la información, María Elpidia Martínez Agüero (34 años), esposa de Mario Firmerich, había acudido a la sede de la policía para ver a su marido (cuya extradición a Argentina acaba de ser autorizada por el Supremo Tribunal Federal) pero fue detenida.

El motivo de la prisión de la señora de Firmenich, por una orden que habría sido expedida por el ministro de Justicia, Ibrahim Abi-Ackel, sería un pedido extraditorio que el gobierno brasileño habría recibido de Argentina.

Los hijos del matrimonio, María Inés (9 años), Mario Javier (8) y Facundo José (5 meses, nacido en Brasil) están actualmente en Río de Janeiro en casa de amigos.

El COSLUPAD denunció la "campaña de persecución" contra los líderes montoneros y sus familias que realizaría el gobierno argentino.

María Elpidia Martínez Agüero fue presa en agosto de 1976 en Buenos Aires y suelta a comienzos de 1982, sin ningún proceso o condena. Posteriormente se denunció que había sido "bárbaramente torturada" en la Coordinación

● **PIDEN SEGURIDAD**

Las "máximas condiciones de seguridad" para el juzgamiento de Mario Firmenich en la Argentina pidió hoy al alto Comisionado de las Naciones Unidas para los Refugiados Políticos su abogado defensor, Fernando Torres.

"No nos preocupa el juzgamiento de Firmenich, pero sí su seguridad", dijo Torres en declaraciones telefónicas formuladas desde Brasilia a Noticias Argentinas.

Torres señaló desde Brasil que Firmenich recibió con tranquilidad el pronunciamiento judicial ya que "como militante político se banca las consecuencias de su actividad".

Torres dijo que ya se notificó del fallo, al tiempo que indicó que "la parte judicial con respecto a la extradición ya terminó y ahora espera que la Argentina y Brasil se pongan de acuerdo sobre los términos de la decisión de la justicia brasileña".

- RAUL ROSSI, UN PANADERO MUSIQUERO
- QUIQUE DAPIAGGI SE PORTO COMO LA MONA
- PEREZ LOIZEAU FESTEJO CON MIMITOS
- TITA MERELLO DIRA VERDADES EL SABADO

Para el año venidero se promete temporada teatral que tendrá **la curiosidad de colocar el texto de una vieja pochade de** Marcel Pagnol vertida **en forma de comedia musical.** Se trata de "La mujer del panadero" que en los años previos a la II Guerra Mundial hizo en cine Raimú y que en Argentina interpretaron, **en tablados y en diversas etapas,** Pepe Arias y Osvaldo Terranova. Hete aquí que Raúl Rossi, **el navideño,** será el personaje central y tendrá oportunidad de **cantar y bailar** como hiciera con el aquel **inolvidable** "Violinista sobre el tejado". Será un plato fuerte del '85. **Lo esperamos.**

● **COMO LA MONA**

Quique Dapiaggi, **el cantor de las cosas nuestras, se portó como la mona** con integrantes de círculo femenino de la Casa Radical, con sede en calle Tucumán. Luego de haber **dado su palabra (de honor),** de conducir a show benéfico en dicha entidad a último momento se comunicó con la misma diciendo que **no podría asistir por tener que viajar al interior.** El engorro se formó porque en el acto, acaecido en la noche de la víspera, se encontraron, de la noche a la mañana, **sin conductor ni elenco artístico alguno. ¿Hay derecho?**

● **EJE**

Juan Carlos Pérez Loizeau, **el preferido,** fue el **eje** de comilona (acaecida en reducto de Córdoba y Gascón) con motivo de los **tres meses** del programa de Splendid "Entre todos". La nota la dio Mariela Tedeschi, **la gordi,** abrazando a don "Juanca" ante la mirada azorada del resto de los manducadores. Por ahí entró Gerardo Sofovich, **el que fracasa con lo del champagne,** luego de su regreso de viaje de placer al exterior. **¡Qué mal viven los pobres!**

● **VERDADES AL POR MAYOR**

El venidero sábado (o sea pasado mañana) Tita Merello, **la solidaria,** tiene destinado un diálogo **agudo** dentro de "Sábados de la bondad" en donde hará **su debut oficial.** Doña Tita piensa **desparramar verdades** al por mayor en lo atinente a hecho de **injusticia social** como ser **las calles rotas o la falta de asistencia médica. Será para alquilar balcones.**

● **POR CARLOS**

Pasado mañana, en club Platense, de Vicente López, habrá show artístico **para recordar a Carlos Gardel, "El Zorzal",** en la víspera del **49° aniversario** de su deceso (en accidente fatal en Medellín). En el espectáculo, **con entrada libre,** conducido por Anamaría Micheli, **la retozona,** y Armando Rolón, **el efectivo,** cantorearán Roberto Goyeneche, **el polaco,** Alberto Marino, **el nono,** Alberto Podestá, **el chino,** Carlos Acuña, **el radicado.** Roberto Rufino, **el potente,** José Basso, **el orquestador,** y varios más. **¡Zambomba!**

● La Municipalidad de Vicente López promete, para mañana, **un cine debate** en torno a "Los chicos crecen", **remake de 1975,** con Luis Sandrini, Susana Campos, Olga Zubarry y Eduardo Rudy, dirigida por Enrique Carreras. Figuras de la farándula tratarán el tema **"El cine argentino que queremos". Como siempre, el mejor.**

● **ALGODON Y GUERRA**

En la calle **Iguazú al 500** estuvieron filmando (hasta la fecha) instantes de "Darse cuenta" un filme **testimonial** que dirige Alejandro Doria, **el retornado.** La acción tiene lugar **en 1981** cuando **no había algodón en los hospitales metropolitanos pero sí dineros para adquirir armas** para gestar la dura contienda bélica de las Malvinas. Esta mañana estuvo rodando Luis Brandoni, **el funcionario ocupado,** y Luisina Brando, quien —por otra parte— manifestaba en las primeras horas de la tarde de hoy **su preocupación** por saber si rendirá en el cartel "Noche sin lunas ni soles" de la que es coprotagonista. **¡Voilá!.**

● **LA HORA DEL DOLOR**

● **"Uno de los dolores más profundos de mi vida lo viví en febrero último. Fue cuando murió mi nieto de 10 años víctima de un ataque cardíaco en una pileta de natación",** dijo Zelmar Gueñol, **el apesadumbrado.** El artista confesó que muchas veces tuvo pérdidas en su vida **"pero jamás supuse que me faltaría esta prueba para comprobar cómo la vida se lleva gente con futuro que aún no ha vivido".** Realmente, **muy lamentable.**

● Poca cobertura se le dio al deceso de Jorge Larrea, un actor de reparto que en 25 días desde que descubrió su enfermedad (cáncer) se fue apagando ágilmente. Pocos amigos estuvieron a su lado. Luego de la muerte de su madre se mudó a un nuevo inmueble. **Unimos nuestra palabra para rezar por su alma.**

● **SE LAS VIO NEGRAS**

Alberto Mooney, el **más simpaticón** de "30 millones", aseguró que **se las vio negras** en Montevideo con motivo de nota acerca de la llegada y posterior detención del líder político Ferreira Aldunate. **"Nos perseguían de lo lindo los carabineros uruguayos pero igual pude lograr la nota",** comentó don Alberto. Se sabe que cambiaron de estudio de emisión y en el actual no **tienen teléfonos directos.** No sea cosa que se puedan recibir **llamados ajenos** al sentir del programa. **¡Cataplines!**

● **SIN IDEAL TIPO**

Alicia Bruzzo, **la desbordante,** asegura que **no tiene un tipo físico de hombre ideal. "Todos los que tuve no se parecieron los unos a los otros. En cambio advierto que hay mujeres —y hombres— que siempre repiten un mismo tipo de persona". Como para el analista.**